No 8455 Shanghai Thursday February 16 1928. THE EASTERN TIMES Published every morning including Sunday.

時報

中華民國十七年

二月十六日星期四

舊歷戊辰年正月廿五日

今天二張售大洋三分

第八千四百五十五號

定報價目 本國及日本一個月一元 三個月二元九角 六個月五元七角 九個月八元四角 全年十一元 南洋歐美各國一個月二元 三個月五元八角 六個月十一元四角 九個月十六元八角 全年念二元 報費先惠郵票九五折算

廣告刊例 「封面及評前」二行起碼每日每行一元四角「圖畫時報」每英方寸每次一元五角地位須於三天前預定「新光小廣告」三十字起碼每日每字二分「新聞欄內」每日每行四角五分「普通地位」三十字起碼每日每字一分二厘「彩色廣告」加一色手續費十元二色四十元三色九十元四色一百六十元地位格色須預向本館廣告部接洽

本館編輯部設於浙江路二十五號（小花園南首）電話中央六二〇四 營業部設於山東路A字六號 電話中央六二〇一 電報掛號二五一四 ▲中華郵政特准掛號立券 按照[illegible]特別優益寄送之報紙

修學必備的參考書

字典

新字典 ▲洋裝本一冊二元四角 ▲華裝本六冊一元四角 ▲縮本 紙面八角 布面一元二角 皮面一元八角 收字四萬三千以上，解釋詳明，圖表豐富，爲通俗字書中最完善適用之本。

學生字典……紙面六角布面八角
實用學生字典……四角
增訂放大實用學生字典……六角
平民字典……七角
康熙字典……洋裝一冊三元 銅版本七冊三元 大字本六冊八角
破音字舉例……四角

國音·國語

國音字典……四角
校改國音學生字彙……紙面三角 布面六角
國際音標國語正音字典……一元五角
國音白話註學生詞典……二元
國音標準白話詞典……九角

辭書

辭源 甲種二十二冊十二元 乙種二十二冊十元 丙種二十二冊四元 丁種二冊七元 戊種二冊五元 包羅古今名辭，中外典故，以及各科術語，通行成語，註解精詳，應用極廣。

新文化辭書……四元
國文成語辭典……二元五角
哲學辭典……五元
動物學大辭典……十二元
植物學大辭典……八元
中國醫學大辭典……二冊十二元
中國人名大辭典……八元
標準漢譯外國人名地名表……一元六角
日用百科全書……正編二冊六元 補編一冊四元
第一回中國年鑑……四元
統計與測驗名詞漢譯……一角
上海商業習慣用語字彙……二角五分

商務印書館出版

H(2綫)

萬國儲蓄會開獎通告

本會照章於昨日（十五日）開獎所有得獎號碼單登在後幅第二張務請閱者注意 會址法租界愛多亞路七號

萬國儲蓄會總行通告儲戶

啓者、自通告之日起、凡執有本會證單（即會單遺失後補發之副單）或抵借證（即會單抵借後補發之副據）之儲戶、如遇領款、抵借、[illegible]、及增加借款等事時、應自補發日起、須過之一年以後、方可領款、特此通告、公鑒 2261

迷途遇救記（阿墨）

墨黑色的天空・看不出茫茫的大海・一隻隨風提流的小舟・受那狂風暴浪的飄搖・已失其前進的方針・正在默想能否生還的時候？忽然對岸的燈塔・如電般一閃大放光明・便向著燈光所在・用儘氣力前進二隻死裏逃生的小舟遂得上平安的海岸雖然上了平安的海岸・然而凶濤惡浪中已受了風寒感冒痛嘔交集正暈倒不省人事的時候洽遇著管顧燈塔的老翁因熱氣過重服了**虎標清快水**在黑夜裏出外大便剛退出廁門就見著二人仆臥在地如是急回燈塔裏那他常備的**虎標永安堂的萬金油**給他揉頭顱**八卦丹**給他沖服不到數分鐘那二人便醒起來好了第二天早晨就很誠意的感謝老人回家寄語僻居鄉村的朋友們不妨備些虎標永安堂的藥品自用救人功德無量

中法國立工業專門學校通告

本校附屬高級中學預定於三月一日（星期四）開學[illegible]月八日起來校報名[illegible]級生二十二日招考三年級生[illegible]各級復課[illegible]問題正在進行中[illegible]法當[illegible]中法國立工業專門學校[illegible]

中央信託股份有限公司召集第七屆股東定期會

本公司第七屆股東定期會定於民國十七年二月二十七日下午一時在上海北京路九十八號本公司開會[illegible]請[illegible]諸君於開會以前五日內攜帶股票至本公司股務處驗取入場券及選舉票以憑屆時蒞會再本公司股票在會期前一個月內（二月十八日起至會終日止）停止過戶[illegible]

上海特別市市政週刊第十七期內容

▲特載 張市長宣講本特別市各市鄉鄉董紀事 第五十四次及第五十[illegible]市政會議事錄 ▲市政演講 上海特別市衛生局辦理中西醫及助產女士登記經過之概況（胡鴻基博士）▲市政要聞 ▲市參事會[illegible] ▲國府撥款救濟本市絲廠業案詳誌 ▲各局業務報告 ▲市政府設計委員會[illegible] ▲特別市市政會計規程 ▲白松物品製造場防火規則 ▲插圖 市土地局戶地測量攝影 注意（如欲索閱請投函上海市政府[illegible]）本星期四（十六日）在本埠及南京各報附送[illegible]

時報編輯部遷移廣告

本館編輯部現已遷至浙江路（大新街之西）念五號洋房二層樓（四馬路北小花園南坐西朝東三層樓大理石門面洋房）請送稿諸君送至該處爲禱營業部仍在舊址

國內紀載

政治會議決議案

學生免費酌量辦理
起草勞資仲裁條例
捲煙減稅查明復議

◎中央黨部十五日開第一百二十八次政治會議、譚延闓主席、討論（一）中華民國大學院長蔡元培提議、據第四中山大學學生請求免收學費宿費雜費等、以謀普及教育、而免學生之困難、決議學膳宿費仍應繳納、其他保證金雜費、由大學院酌量減免、至學校免費、應由該院統籌全局、妥定辦法、分期分級實行、同時由國府訓誡學生、應嚴守學校紀律（二）張之江鈕永建請決定實行信教自由、及取消反對宗教口號案、決送中央黨部、（三）本會議經費、議決先向財政部領十萬元、（四）國民聯軍總政治部長郭春濤呈、依照舊案補發積欠西北政治工作經費、議決先撥二萬元、並推李石曾・易培基・李烈鈞・于右任・張之江・會同郭春濤商量改組進行、（五）國府函、轉各省商聯會總事務所馮少山等「呈請將共黨強迫所訂勞資條例、暫行撤銷、商友辭就、絕對自由、議決交葉楚傖起草勞資仲裁條例「六」中國捲菸廠公會請求三項、（甲）華煙稅率減爲值百抽二十、與舶來品同、並准華商仍照七折徵稅、（乙）前已收百分之五十、存貨多徵之稅發還、（丙）准舊印花換新印花、議決交財部查明復議、（七）宜興延設局長葛英、請速解決田主佃農減租欠稅之爭、並請設地產管理機關爲緩衝案、議決交監理會委員會核辦、（南京十五日下午十時電）

馮玉祥赴晉說

◎徐州電、馮玉祥在孝義、派石敬亭至徐與蔣總司令接洽軍事方略、（南京十五日中央社電）

時人行蹤

◎楊樹莊昨夜赴滬、（南京十五日下午十一時電）

◎獨立第一師長李明揚由海到徐、謁蔣總司令、（徐州十四日下午一時電）

◎新外長黃郛電國府、銑（十六）日早車入京、（南京十五日中央社電）

◎劉光任首都軍官學校校長（南京十五日中央社電）

廣州各界歡迎陳徐

十一軍補充師抵汕

◎廣州各界十五日午在省黨部開會、歡迎陳銘樞徐景唐、下午六時、假亞洲酒店歡宴、（香港十五日下午九時電）

◎陳銘樞十四日就省政府委員職、出席省務會議（香港十五日下午九時電）

◎政治分會委沈秉垚爲欽廉交涉員、（香港十五日下午九時電）

◎十一軍補充師長李揚敬中、率部四千餘、十二日抵汕頭、（香港十五日下午九時電）

◎李濟深調黃旭初師回河源剿匪呂光李師回桂林休養、另訊、黃旭初部十九二十兩團、十三日抵省、奉命返桂休養、（香港十五日下午九時電）

◎李濟深十三日派梁戴兩參事慰問傷兵、（香港十五日下午九時電）

奉軍攻偏關被擊退

◎太原電、奉軍鄒澤生部於眞（十一）日向我偏關進攻、我軍商震部迎頭痛擊、敵軍大潰、俘虜四千餘人、奪獲槍械子彈無算、鄒澤生僅以身免、（南京十五日中央社電）

紫金共黨暴動

◎總部十四日接紫金縣長洪硯香電、蔡廷楷七日奉命離紫金赴惠後、共匪突起暴動、九日攻縣城、大肆焚刦、（香港十五日下午九時電）

譚延闓將赴兩湖宣慰

◎鄂省當局請譚延闓偕蔡元培返京、即來宣慰兩湖、並慰勞軍隊、（漢口十五日下午三時電）

◎程潛電政委會請撥軍費、政委會十四日復電、謂無法可籌、請向軍委會經理處撥用、（漢口十五日下午三時電）

◎湘電、白崇禧總指揮部、十四日全移衡州、（漢口十五日下午三時電）

◎三十軍追擊部隊、已達巴東、（漢口十五日下午三時電）

◎政委會議決補助竹山等十三小縣經費、又決全省禁煙處改名湖北禁煙局、（漢口十五日下午三時電）

◎武漢錢莊、停閉已久、茲協議再開、將於陰歷二月初一日起、一齊復業、（十五日漢口專電）

◎沙市防務由獨立第五師擔任、（漢口十五日三時電）

◎長沙交涉司將任毛鍾才、（漢口十五日下午三時電）

◎政委會十五日令廢止前二五減租條例、（漢口十五日下午三時電）

◎陶鈞派兵一連、赴武昌東門外剿匪、（漢口十五日下午三時電）

◎陳紹寬派淺水艦在宜漢武岳洞庭間剿匪、（漢口十五日下午三時電）

蚌埠開慶祝大會

◎蚌埠各界十五日在鐵路西大操場舉慶祝中央四次會議暨蔣總司令復職大會、游藝園是晚在新舞台演劇、（蚌埠十五日下午六時電）

◎新任鳳陽關監督鄒孝明十五日就職（蚌埠十五日下午六時電）

奉方軍訊

◎張學良・楊宇霆・今日回保定、擬即往石家莊視察、反攻正太路、（北京十五日下午五時電）

◎奉軍鄒作華部重砲兵一團、今日開拔、助攻晉北、（北京十五日下午八時電）

◎飛虎航空隊今日開京漢線助戰、（北京十五日電）

◎張學良今日談話、各路軍事、因對方積極進行故奉方爲防禦而準備、（北京十五日下午十時電）

◎涿州戰後、軍隊均開拔他往、致潰兵土匪結勾、持械搶掠涿州各村莊、（北京十五日下午八時電）

◎奉方在津設兵工廠已開辦、除在奉直等省籌款外、財部湊足二十萬爲開辦費（北京十五日下午五時電）

美使定期南來

◎美使馬慕瑞定哿（二十）出京赴滬漢各地視察、（北京十五日下午五時電）

◎美使馬慕瑞定二月二十日由京往游長江流域、擬乘火車取道濟南赴青島、改乘美巡洋艦抵滬、然後溯江直達漢口、如江水尚深、擬進至重慶、此游需時五六星期、（北京十五日路透電）

英使抵廈

◎英使藍浦生十五日午乘兵艦抵廈、英領設宴洗塵、林國賡劉光謙等作陪、晚間林宴英使、英使定十六日晚赴汕、（廈門十五日下午三時電）

廈門美輪鎗傷人命案

◎被美輪槍傷之林狗使、前日在醫院斃命後、其屍體決刪（十五）日解剖、臨時日領令日醫院、須在公安局請准始可、遂中止、銑（十六）晨可解剖（廈門十五日下午三時電）

日輪被擄船員脫險

◎據此間海通公司接海州某中國商人來電云、被海賊所擄之海通丸船員四名、被海賊攜挾離船後、即在海州登岸、被該地中國駐軍所見、將四人奪回、現正從事保護中、（東方社十五日上海消息）

北京雜訊

◎新任濟南日本總領事西田一氏、今晨赴任、（北京十五日東方電）

◎法使請外部保護教堂、免生不幸交涉、（北京十五日下午五時電）

◎日人在京所設觀光局私收商電、外部將抗議、（北京十五日下午十時電）

◎當局派金恩愷征收賭羊臚捐（北京十五日下午五時電）

北京公債市況

○十五日公債市、九六開盤二五四、收盤二六一、後場開盤二六九、收盤二七一、七長六九七、成交二百五十餘萬、(北京十五日下午八時電)

馮玉祥代表抵徐謁蔣

陳調元奉召到徐

徐州通訊、三十七軍陳調元部、本有參加北伐訊、現陳奉蔣總司令電召、於十二日午偕蔣之總參議何雪竹由寧來徐、陳偕率參謀馬少伯、官陳桂亭等及衛士數人、駐城內馬路工程處、當晚陳赴花園飯店謁蔣、大致係陳將率部加入津浦線北進、聞陳在徐尚有一星期耽擱、總部將有一度軍事會議、決定進展方式、彼時陳即南下動員、現陳部多分駐蕪湖安慶等處、將來殆將開至徐蚌一帶、候令北進、

蔣總司令來徐以後、與西北國民軍聯絡、以謀北伐進展、馮玉祥特派石友三爲代表、於十三日午由豫來徐、石下車後、即赴花園飯店謁蔣、接洽內容未悉、大致關係在豫東魯西之馮軍、將俟與國軍聯絡陣線、一致總攻、北路馮軍則已先行北進云、

浙省政府委員致國府電

對工潮無法應付

國府三十八次會議、討論議決事項、已誌昨報專電、惟關於報告浙省政府委員何應欽等電、昨電未詳、特補誌如下、

十四日三十八次會議、報告浙江省政府委員何應欽等魚(六日)電、據杭州市長報告、日來該地各工廠及銀業界、因最近中央派來接收之人員運動各小組工會要挾罷工、不敢開工營業等情、職府爲服從中央議決、對此無法應付、請另派賢能繼任、俾浙民稍安生業而顧全局餉糈、

浙省政府會議

雙清就委員職仍兼秘書長

議決通緝盧仲英等

各級小組工會請啓封候查明核奪

浙江省政府於十三日舉行第七十八次會議、出席委員蔣伯誠・蔣夢麟・程振鈞・陳屺懷・雙清・陳其采(陳鵬代)・朱家驊(楊子毅代)・秘書長雙清・馬委員寅初因事請假、雙委員並於是日宣誓就職、是日議決要點如下、(甲)報告事項、㊀杭州市各級小組工會呈、爲盧仲英等蓄意搗亂、請通飭嚴緝歸案懲辦、(決議)令各屬通緝、並轉呈中央、㊁杭州市各級小組工會呈請啓封、(決議)由秘書處飭農工科查明各該工會情形、覆候核奪、㊀錢塘江工程局長周象賢到會報告、春訊已屆、江塘危險、杭海鹽平紹蘭各段工程須趕先修理者經核實估計、約需經費二十二萬餘元、除紹蘭段存款三萬餘元、暫抵數外、其餘不敷之款、最少請先發十五萬元、以便即時招標興工、(決議)交財政廳建設廳、財政審查委員會、根據七十七次會議請發錢塘江工程經費議決案會議辦法、提會核議、(乙)提議事項、㊀雙秘書長已奉中央任命爲本政府委員、所有本政府秘書長職務、可否仍由雙委員兼任、(議決)仍由雙秘書長兼任、並呈報中央、㊁大學院藝術育委員會函請借撥照膽台三賢祠兩處全部爲國立藝術院講舍案、(議決)由第三中山大學接洽辦理、

錢大鈞部將抵甬

▲由水陸兩路入浙

▲將參加北伐工作

寧波訊、廣東錢大鈞所部、奉蔣總司令命令、開拔來浙、一部暫駐甬紹、一部出發前敵、錢奉令後、即將部隊集中蕉嶺、分兩路來甬、一路出海道、轉由廈門搭輪、至甬登岸、計轄兵一團、工兵一團、輜重兵一團、大砲數十尊、准於本星期內可抵甬、餘部兩師、由粵陸行、向閩境入浙、經慶元泰順平陽等縣抵溫、再由溫州分水陸兩道來甬、聞是項大隊、亦將十日內到甬、浙江軍事廳長蔣伯誠、迭接蔣總司令及錢大鈞來電、當電令寧波市公安局長張劍吾、籌備糧草駐所、張奉電後、即分飭各分署尅日查明境內有無寺廟及空房、具報以憑分配、聞錢氏此行、將於北伐軍隊中、負重要任命、故是項軍隊、決不在甬久駐、此次全係便道過境云、

布告漢商恢復營業

湘鄂政委會據漢口總商會呈請頒佈明令、勸告前在武漢開設工廠行號之廠主店東、即日回漢恢復營業、其已回漢者、一律照常工作、政委會即發布告、保護工商、務各照常營業、刻日恢復原狀、布告原文錄左、

爲布告事、案據漢口總商會呈稱、竊維三民主義、原無階級之分、革命進程、亦係工商並重、誠以勞資合作、增加生產、期鞏固於戰線、謀痛苦之解除、先總理手訂政策、固如是也、湖查武漢地方、前被反動份子陰謀搗亂、鼓吹邪說、麻醉店員工友、敵視廠主店東、致起同室無謂之爭、竟昧一家相安之誼、而影響所及、遂使營業者難以自存、謀生者益苦無路、百無一利、兩敗俱傷、回首前塵、恫心何極、自蒙中央厲行清黨、鈞座移節此間、反動肅清、納民軌物、人心漸定、市面粗安、此皆仰賴夫德威、早爲民衆所感戴、惟是武漢商業、經摧殘之後、承凋敝之餘、元氣大傷、恢復匪易、加以各企業家、其前已離漢者、此時多未旋歸、即甫經回漢者、復業尚多躊躇、本會默揣現狀、體察商情、非有鼓勵之方、難收招徠之效、懇懇鈞會資頒明令、佈告週知、所有前在武漢開設之工廠行號、勸令其廠主或店東、即日回漢恢復營業、其現已回漢者、一律照常工作、庶失業之工友、得所棲身、並閒散之工友店員、藉資糊口、悉感通商惠工之賜、各遂安居樂業之常、本會之幸、亦地方之福也、理合呈請鈞會俯賜鑒核、維持施行、實爲公德兩便、等情到會、查武漢地方、自經共產黨盤踞以來、鼓吹階級爭鬬、利用工人店員、仇視廠主店東、任意挑撥、肆行搗亂、以致工廠商店、大半停歇、工人店員、因而失業、勞資俱敗、言之痛心、現在共產黨業已澈底肅清、人民痛苦亟應設法解除、工商等業、尤當力予保護、該會所請明令工廠行號、恢復營業、自屬切要之圖、除批示照准外、合亟布告、仰各該廠主店東、共體斯旨、照常營業、刻日恢復原狀、幸勿稍事躊躇、至工人店員等、亦應滌除從前惡習、各守範圍、努力合作、以副本會惠愛工商、注重民生之至意、其各遵照毋違、切切此布、主席程潛、委員兼民政主任張知本、

李之龍被捕鎗決詳情

李潛返廣州被偵悉逮捕

解衛戍部審訊當日槍決

李之龍在廣州被捕槍決等情、已誌前報、茲據粵訊、李字在田、湖北人、年三十餘歲、曾卒業於海軍學校、民國十三年、投入黃埔陸軍軍官學校、第一期畢業、極爲蔣介石所賞識、任以海軍局政治部主任職、旋以海軍局長俄人斯米諾夫辭職、即擢升局長、適中山艦長歐陽琳、因事辭職、李又兼任中山艦長、十四年三月二十一日中山艦圖謀叛變、蔣命捕李、解赴造幣廠禁押、一面將各艦黨代表扣留、將東山俄人驅逐回國、事始平定、無何北伐軍興、李由鮑羅廷保釋、復任某團團長、及國軍克復武漢、李即在漢口組織血花劇社、清黨事起、李已匿跡銷聲、詎本月七日忽偕其妻由港搭泰山夜輪來省、圖謀運動海軍艦隊、由秘探偵悉、即密電省當局、李濟深接電後、飭令衛戍司令鄧世增、派隊緝拿、惟不知地址、又往商之海軍司令陳策、陳氏知李之岳父潘某寓小北豪賢街七十一號、遂於八日上午八時、派其便衣隨從蘇某、偕同武裝馬弁二名、乘坐海軍處汽車、馳至越秀北路尾、下車步行至豪賢街潘宅、先由蘇某扣門、李妻潘氏應聲而出、詢其尋覓何人、蘇某云訪李之龍先生、潘氏答云、李先生在日本未返、蘇某再謂李先生之岳父潘先生在家否、潘氏答謂出街飲早茶去了、蘇某遂謂已係李先生知友、請開門借紙筆一用、因有要事奉達李先生者、欲留下一紙與潘先生、請其代電日本等語、潘氏遂開門納入、斯時蘇某遂乘機招同來之武裝衛隊直入內室、令武裝者守住房門、蘇某則入睡室搜索、斯時李正好夢沉沉、其婦在旁驚至面無人色、大聲疾呼、蘇某不由分說、拔槍將李氏拖起、問你係李之龍否、李從夢中驚醒、睡眼朦朧、聞其詢已名字、知事不妙、遲遲而未敢答、後卒僞認姓陳名良、並非李之龍等語、惟蘇某已令武裝衛隊入房拘捕、此時李氏僅穿一洋毛線衫、遂要求穿外衣、始允同去、蘇某亦不之阻、李氏遂穿寶藍色織絨長衫、黑絨馬掛、淺灰綿紗褲、花棉洋毛襪、樺士鞋、鼻煙色毡帽、並對其妻謂、速往覓汝阿爹(即李岳父)爲要等語、始被拘而去、斯時其妻放聲痛哭、遂至門口、由蘇某用語安慰云、不緊要的、明日便可回來了、汝毋須哭、若欲探望時、下午可到肇慶會館等語、遂拘李氏向豪賢街頭而行、見一崗警、即招之同去馬裝巷一區分署派案、出手令相示、並由蘇某以電話請示、李濟深接電、飭解衛戍司令部、遂解往公安局、蘇某奉令後、由區加派武警多名、乘坐原車送往長堤衛戍司令部發落、一經抵部、即加上腳鐐手拷、嚴重看管、十一時許、衛戍司令鄧世增即提堂審訊、其時不許旁聽、嚴重異常、聞審訊時李堅不認有圖謀搗亂情事、僅供來省一行、別無他事等語、審訊畢、下午奉到命令槍決、即派出諜捕隊長何光榮、率帶諜捕隊衛隊等三十餘名、乘坐汽車三輛、將李押至紅花崗處決、抵崗時、李請求寬恕頃刻、然後從衣袋中拈出咭片水筆、草書十餘字、交與執刑者、請其帶至豪賢街其岳父家交與其妻潘氏、然後就刑、斯時過往人等、始得登崗參觀、旋有無賴三人、將李長袍前後幅下段割去、並綿紗及鞋襪均剝去、旋有小箱木收殮、李由區轉解衛戍部時、無解文、行刑時亦無報告頒發等、蓋認李爲共黨首要、迅速處決也、

廣州中央銀行復業佈告

清查期內暫停支付存款

廣州中央銀行定期十日照常營業、第八路總指揮部及中行、關於此次復業事、發出佈告兩則、(一)國民革命軍第八路總指揮部佈告、爲佈告事、査中央銀行、乃政府所設金融機關、信用素堅、向爲商民所深悉、自經變亂之後、該行基金悉被逆黨搜刮淨盡、迫得暫停營業、以待整頓、刻下共逆業已肅清、該行亟應規復、現經籌有辦法、先行開始營業、惟規復伊始、自應清查存戶數目、始能歸付、所有日前各機關及商民人等、付存該行款項、在此清查期內、一律暫停支發、以免紊亂、一俟清查完竣、即可照常辦理、爲此佈告存戶軍民人等、一體知照、此佈、總指揮李濟深、(二)中央銀行通告、本行自經此次事變、備受摧殘、業務進行、暫致停頓、今承政治會議廣州分會苦心維持、本行自應籌謀復業、茲已定於本月十日、在此整理期內、先行恢復業務、以資整理、所有公私款項出入、以及中庸公債、到期庫券等項、均照政治分會議決案辦理、除關於紙幣兌現、應俟籌定辦法、再行定期開兌、此佈、

坪石一度被陷之原因

胡鳳璋請緝鄧毅剛

粵訊、紅軍總指揮王楷、農工軍總指揮羅綺園、此次各率散兵農團、聯合北江共匪陳日新徐毅等三千餘人、乘該處防軍許克祥胡鳳璋等入湘截擊何健李品仙殘部之際、攻取坪石、現由胡鳳璋許克祥合力將其擊退、但聞此帮共匪、仍盤據附近之九峰鹽田五羊司塘尾、由范石生飭令所部兩師分頭追擊、聞北江共匪、當第一次在坪石失敗後、即謀第二次進攻、遂派黃埔軍校第三期學生鄧毅剛、設法混入胡鳳璋司令部當職、刺探軍情、至上月三十日始秘密逃走、本月一日坪石遂被共匪攻破、茲錄胡鳳璋致李濟深之電如下、廣州李主席鈞鑒、職於亥月勘(二十八)日出巡湖洞、至子月寅(四日)日、忽有鄧毅剛到行營請謁、當即出見、閱何籍何來、答以汝城南鄉長湖洞人、黃埔三期學生、在家受壓迫、至此投效等語、職以爲誼屬同鄉、又嫻軍事、即畀以普通副官之職、虞(七日)午共匪首領王楷、率其黨徒由大小洞經過、越日宿營梅花、職於眞(十一)晨回雙橋、復取逕口、向宜章而去、猶恐轉擾坪石、文(十二)午親往布防、毅剛留在後方、元(十三)晨王楷果來犯坪、激戰數晝夜、經職部擊潰、篠(十七)未毅剛到坪、色若不豫、馬(二十一)日同回司令部、亦愁悶不開、近許師長奉命來坪、會同協剿、尤覺疾首蹙額、陷(三十)寅竟秘密而逃、其爲共匪刺探軍情、運動軍隊、毫無疑義、務懇通令各軍師團縣長一體緝拿究辦爲禱、職胡鳳璋叩、魚(六日)酉印、

贛省各屬之防共

南昌市黨部前爲肅清共黨起見、特搜集共產黨徒及嫌疑人名單一紙、經審查後、彙呈省黨部轉咨省政府按名通緝嚴辦、省政府已通令各縣一體嚴緝、務獲解究、萍鄉各法團昨又有電到省、略謂該處各鄉村、共匪猖獗、日甚一日、殺人放火、愈演愈劇、萍醴攸交界數百里之地、已成共匪世界、敝法團權力有限、無從應付、根據民情、籲請一致催促政府、迅發表萍鄉各民衆團體負責人員、恢復民衆團體工作、俾便集中力量、以圖挽救云云、湖口縣共黨曹建、業經該縣拿獲、呈解潯湖警備司令部究辦、正在嚴行訊鞫中、九江甘西鄉迭次被共黨土匪刦搶財物、殺人放火、該鄉請衛團特呈請派兵兜勦、並請令各鄉成立靖衛團、以便聯合防禦、

上下千秋

定一

婁賓投稿

今欲成其事當先定其心。一其志。蓋外界之物。紛紛焉或誘以利或蟲以權。於是今日之孜孜於是。以不能定一。故明日或且失之焉。故心能定一。以之於家則齊。以之於軍則肅。以之於國則治。以之於天下則昇平。蓋萬事不懼其紛亂而懼吾之不能定一。以處之。若能定一。則吾志清明。吾志清明。則惟善是務。訑詞不足迷。甘利不足誘。離間之策不能行。是非之言不能惑。而吾事成矣。吾國往昔國事之未能定者。在人心之未定一耳。讀荀子之中心不定則萬物不清語。能毋令人感慨係之耶。爰伸其說以警勉之

蘇省各縣縣長與公安局長

江蘇現任各縣縣長與各縣公安局長、調查如左、

縣名	縣長	公安局長
江寧	周浩如	居敬
句容	杜雲	王文德
溧水	鄧侯宇	向鍠
高淳	許彥飛	華仲棡
江浦	葛之岩	衛立成
六合	劉修月	曹軒齋
丹徒	陳峻雲	陳復
丹陽	郭泌	姜滌潤
金壇	朱孔文	潘承熙
溧陽	李志雲	史佐才
揚中	茅酒封	葉發榮
上海	汪家珊	徐錫之
松江	戴忠駿	程俊
南匯	劉莊芬	蘇霖
青浦	葉松琴	譚鍔
奉賢	郭羣寶	韶儀堯
金山	焦忠祖	陳濤
川沙	許德懋	高士純
太倉	程勁	楊覺汾
嘉定	吳伯庚	李冷
寶山	金鼎章	劉郁周
崇明	梁自厚	李熙台
海門	施述之	張宗良
吳縣	王納善	鄒誠元
常熟	吳公耐	陳鴻嗃
崑山	吳相融	沈靖
吳江	吳邦珍	費君垣
武進	鄒甲鑣	方爲舟
無錫	俞復	楊廣旦(未接任)

縣名	縣長	公安局長
宜興	胡覺	張大剛
江陰	孫揆均	張品泉
靖江	韋宣壽	朱志鵬
南通	朱濂屢	程壯
如皋	王浩然	沈培華
泰興	丁作則	周殉龍
淮陰	陳步蟾	齊戰秋
淮安	胡鈺	秦劍鐵
泗陽	龍敏棠	徐志圃
漣水	王斌	朱家棟
阜寧	馮亦龍	戴毅健
鹽城	李一誠	朱變周
江都	張士仁	蔡齊廣
儀徵	葉鼎新	陳國安
東台	田良驥	金國壽
興化	馮士奇	朱照
泰縣	蕭漢樓	呂詠奎
高郵	徐朝元	倪端
寶應	陳漢欽	徐畏三
銅山	劉炳長	承季厚
豐縣	王公璵	孫仲武
沛縣	曹寅甫	張超五
蕭縣	李承霖	謝光亞
碭山	顧子揚	李譚
邳縣	董聖翰	王蘭田
宿遷	楊式圓	時忠武
睢寧	姚鑑覽	林洪田
東海	朱叙番	吳一鋒
灌雲	陳協恭	左紹平
沭陽	李宜吉(代理馬仁生)	劉陰遠
贛榆	王蘭卿	王殿華

國際紀載

英軍一隊由滬返國

十四日倫敦電、英軍格林賀華資第一大隊、今日乘運送艦道塞夏號、由上海抵蘇桑浦頓、(路透社)

駐滬英軍經費之報告

十四日倫敦電、古相氏今日在下院代表陸軍部答議員之問、謂入級後備兵之復入伍者二千九百餘人、其中有二千七百人被遣往中國、餘者因體質不宜、故未往、此級後備兵之未報到者、僅有十八、現留於國外之後備兵、僅有在醫院養病者二人、至於回國後仍無職業者之人數、難以推確、退現與從中國歸來之各個後備兵通訊、問其曾否覓有職業、或否仍在介紹社註册、依據其回信、渠可得退伍兵最近失業人數、屆時當答復議員告也、上海防衛軍之經費、截至今年三月底止、約共爲四百一十萬磅云、(路透社)

十五日倫敦電、杜考浦氏答復衆議院之質問、謂上海英軍防守之用、截至來月三十一日止、共爲四百十萬磅、又謂長鎗隊廢棄不用、長鎗隊之保留、僅供試驗之用、至印度是否需用此項軍隊、由印政府自決之、(交通部上海短波電台)

英國前首相愛士葵逝世

十五日倫敦電、愛士葵在星期一日生命業已絕望、但因其體氣強健過人、延至今晨六時五十分始行溘逝、其夫人晝夜不離牀側、(路透社)

十五日巴黎電、某報記愛士葵噩耗加評曰、不列顛帝國加入歐戰之絕大責任、昔加諸其肩、渠實作此偉大之決議、即此一舉、法人當於其墓前虔誠鞠躬致敬云云、此可見法人尊崇愛士葵之一斑、(路透社)

愛士葵生於一八五二年九月、幼肄業牛津、治法學、一八八六年被選爲國會議員、一八九二年爲內務大臣、一九○五年任財政大臣、一九○八年至一九一六年任首相兼財政大臣、而在歐戰發生之一九一四年、且兼長陸軍、在英國政治界數十年、爲自由黨之領袖、勢力偉大、功績甚著、一九二五年授牛津伯爵、

英下院否決一議案

十四日倫敦電、下院以三一○票對一四○票否決自由黨所提修正致英皇答詞請求積極設法發展國內利源、應付失業問題、解決農民問題之議案、後即通過致英皇之答詞、(路透社)

香港香檳得獎號數

十五日香港電、今日此間賽馬、香檳得獎號數如下、頭獎七二一七號、二獎一三○九號、三獎八二五三號、(路透社)

日本選舉形勢

十五日東京電、立候補者共有九百六十九名、內有自明治二十三年初期議會以來之當選者犬養・尾崎・元田三氏、犬養氏年七十四歲、元田氏七十一歲、尾崎氏七十歲、立候補者年在七十歲以上者共十二名、其中最年長者爲宮城二區政友會候補遠藤良吉氏、今年七十五歲、(東方社)

十五日東京電、全國之開票、市部大約在二十一日、郡部二十二日、若當日不及開畢、至二十三日晚間必可全部結束、東京市部於二十一日開票、(東方社)

十五日東京電田中首相原定赴東北遊說、因與黨幹部就於選舉對策協議之結果、以該方面大體政府黨占勢優、且決戰期在即、總理離東京、殊非所宜、故決定首相此時中止遊說、留在中央謀與各地連絡統一、爲政府全軍之總指揮、且激勵全國候補者、期以最後之數日、舉完全之效果、目下在各地轉戰中之與黨出身閣僚、亦擬酌量情形、不令往各地游說、(東京電)

美國造艦案續訊

十四日華盛頓電、衆院海軍委員長百利登與柯立芝總統晤談後、今日稱、總統希望國會可通過七萬四千萬元之造艦程序、而無重大的修改、渠與美總統討論中之最要一點、爲柯立芝總統不願對於造艦程序加以期限之意、美總統以爲時間應由總統酌量定之、渠對於此意、現亦贊同云、說者多謂柯立芝總統一方面固不得不稍稍敷衍共和黨中之大海軍派、一方面又不願實行此種鉅大程序、但欲以此爲下次裁軍大會時折衝之工具、(路透社)

聯美會定期閉會

十四日古巴京城電、聯美大會最有力之代表數人、現公然承認過有非目前所能解決之難題、美國與阿眞廷因關稅事已起衝突、故大會將照原議、於二月二十日閉會、許多事件未能辦完、查阿眞廷代表在討論關稅事時曾稱任何公約、苟不載明廢除過分高稅率障礙、以利美洲各國間商業自由流通之必要、則渠不能簽字、美代表休士答稱、如堅持此點、則將妨及美洲各國之重要主權、(路透社)

前墨總統被控已釋

十四日洛桑吉勒電、前墨西哥臨時總統呼魯太等五人、在美被控、有破壞中立國法之陰謀、茲由此間法庭省釋、(路透社)

希克門判處死刑

美國一奇案

十四日美國洛桑吉勒電、希克門爲一墮落青年、前殺死銀行家帕克爾之十二歲幼女、支解其體、送交其父、以換取一千五百元贖金後、乘汽車而逃、但不久即被拘獲、解至洛桑吉勒審理、希克門之律師謂有神經病、但法庭卒判定死罪、(路透社)

英印間飛行成績

▲世界未有之紀錄

十五日倫敦電、興克拉大佐、今日乘赴澳洲之飛機抵印度喀拉基、計自英至印祇需七日、實開世界未有之紀錄、衆意此次飛行、必須預備鉅大之飛機、裝置高能之原動力、但現今興氏所用、即平常私人或飛行俱樂部所用之小型飛機、此種航空實最爲經濟、由英至印祇費汽油二十磅、興氏預料於八日之間可抵澳洲、(交通部上海短波電台)

十四日喀拉基電、英飛行家興克勒、由英赴澳、現已抵此、其由倫敦至喀拉基之時間、爲七天半、乃輕飛機之空前成績也、每小時平均速率爲八十哩、去年航空大臣曾作同樣飛行、計費十一天、又去年十月荷蘭飛行家柯本乘英製引擎之福克飛機、由阿姆斯特丹出發、其由歐而發印度之時間爲七天、

發掘古墓五千處

十五日非爾達非亞電、本薛文尼大學英國博物館發掘克爾第之舉、已告成功、計發見古墓五千處、並珠寶藏金不少、尚有婦人尸身五十具、(交通部上海短波電台)

英教會反對犬賽賭

十四日倫敦電、教會與社會幸福團體之代表九百人、今日參加在威斯明斯教堂舉行之大會、考慮賽犬與賭博事、主席者爲列芝麥主教、孟部斯德市長動議授權於地方官、防阻地方人民之被擾、以免賽犬發起人及承購賭票者攫取其資、並請求政府以賽犬聚賭爲違法、場中忽有一人大呼曰、此乃勞動人最好而最優之游戲、但此案終爲大多數人所通過、場中旋發生喧嘩聲、主席稱、如此如此、當令幹察進場維持秩序、未幾、喧嘩乃息、後通過其他議案、痛言獵犬賽賭及於青年影響、並請政府接見請願代表團陳說一切、(路透社)

棗陽亂事已撲滅
▲縣長余花樓陣亡

湖北棗陽縣共黨土匪、殺人放火、建國軍樊鍾秀派兵一營前往剿辦、於本月三日、與共匪激戰於縣北五十里之袁寨附近、共匪約四五百人、有長短槍數百支、與軍隊死力抵抗、棗陽縣長余花樓、亦帶衛兵數名、親赴戰線協助、激戰一晝夜、未獲大勝、余縣長飲彈陣亡、旋胡師長加派團長景萬育、率隊前往增援、遂將匪徒圍至袁寨地方、經數次猛烈攻擊、始得攻破、匪徒四散奔走、當場擊斃甚夥、有匪徒百餘人、困在一樓中、猶據樓頑抗、圍攻數小時後、將其繳械、是役共繳長短槍二百餘支、擊斃六十餘名、生擒七十餘名、建國軍陣亡團附一名、兵士兩名、受傷者十餘名、聞共匪首領陳白兩人、一被擊斃、一被生擒、余花樓縣長、江西人、先是隨從樊鍾秀、十三年廣東出師北伐時、余任前敵司令部副官長、近年曾在建國軍歷任兵站處長、及郟縣、湯陰、南陽等縣知事、其妻子寄居滬上云、

要聞簡報

杭州

◎浙江煤類特稅專局、改名浙江煤捐征收局、與郵包稅局、定下月一日籌備成立、即行啓征、

◎浙江沙田局長韋榮熙、奉財政部令繼續成立、已來杭籌備進行、並與省政府接洽、

◎財政部續發二五庫券二百萬元、現由省政府令財政廳先行籌募五十萬元、

◎浙江建設經費、仍由捲煙稅項下、月撥十萬元

◎浙江省政府、於十四日開慶祝中央全會成功大會、當晚舉行游藝、甚爲熱鬧、

◎軍事廳槍決行刦華昌煙草公司盜犯裘全榮後、從犯裘長根、已判處徒刑十年、送監獄執行、

◎杭餘兩縣迭次行刦之積盜、已獲兩名、軍事廳飭軍法處密審、有判極刑消息、

◎行刦候潮門外荣地阿有家之盜犯、已獲七名、公安局已解送軍事廳訊究、

◎已故省政府委員阮性存、由杭縣律師公會發起追悼大會、定三月三日舉行、

◎浙江省善後公債第六期還本抽籤十五日下午二時、在杭州總商會舉行、省政府代表道伯蘇等、均列席監視、

◎省政府通飭各男女學校、舉行總理紀念週、

蚌埠

◎新任鳳陽關監督鄒肇明、於十一日由京來蚌、日內即將接事、該署各科現正趕辦移交、

◎慶祝中央第四次會議暨蔣總司令復職大會、因雪延期定十五日舉行、

◎新任煤油特稅蚌埠分局長梁德民、令各油商迅將所有存運進口落地各煤油數目、尅日呈報、購貼印花、

◎淮鹽運銷分處近因由海州運來食鹽、每批到蚌必見短少、特派員在鹽業公會查出八包、車站旁查出三包、無人承認、經吳志剛處長派人嚴查外、並示禁盜買、

◎民衆各團體於十二日開會歡迎第十軍長楊勝治、及該軍武裝同志、甚爲熱烈、

蕪湖

◎皖政主席兼三十七軍長陳調元、現因北伐已由寧北上、所部一三兩師亦將調至蚌埠集中、因此省政府改組消息、甚囂塵上、

◎陳調元爲蕪湖店員發生風潮、前會由寧電令公安局政治訓練處主任、迅予制止、省政府亦於本日特電公安局長徐朝桐、謂店員發生風潮、難免不無共黨操縱、應即制止各民衆團體停止活動、靜候中央解決、

◎新雲鶚部潰散後、多數竄至皖境之宿松太湖一帶、現陳調元已派員前往點驗、將收編爲補充團

◎軍事委員會兵站總監部、前在蕪會僱利濟小輪公司小輪一艘、赴漢運輸軍需、乃該輪日前忽自動返蕪、昨被兵站部派員來蕪將該輪扣留、擬帶往漢口懲辦、

◎財部前委潘耀英爲安徽全省煙酒事務總局長、因原任馬宗瀚未移交、未能就職、昨財部長已有電來蕪、飭馬交卸、

◎蕪湖縣政府、定二月十五日開全縣教育會議、並定十六日開各界大會、討論勸銷二五券辦法、

◎蕪湖西南鄉移風舖、昨有武裝匪徒多人、擁至該舖大刦、大商店孔永隆等各家、均被搶刦一空、損失達數千元、傷一五歲小孩、

◎昨保瑞小輪、在蕪湖上游劉家渡、將接客划船擅沉、救起乘客十餘人、死者未詳、

◎兵站總監部派第三隊長及郭某來蕪、招募夫役、北上應用、特函各機關協募、

杭州傷兵風潮之餘波
▲陳少梅留宿傷兵醫院一宵

軍事委員會駐杭傷兵後方病院、常務委員孟祿久等發起慰勞傷兵游藝大會、及向各界捐得之款、因該院傷兵、認爲名義不正、會於陰歷十二月二十八日、向杭縣商民協會提出質問、發生風潮、院長徐定鑾、因之免職、詳情曾誌本報、現在該院傷兵、自將慰勞費退還後、聲明須移充地方之用、而杭縣商民協會支配慈善事業之用途時、並未徵求該院同意、各傷兵因此又大不滿意、十四日下午三時、該院傷兵代表四十餘人、由西湖昭慶寺出發、前往保佑坊杭縣商民協會、要求常務委員孟祿久表示假借名義、擅自募捐之理由、其時孟祿久尚未到會辦公、由該會職員電話通告公安局、當派三五巡察兵士到場、卒難排解、旋有該會職員陳少梅、代表談話、因答覆不滿意、喧擾不休、將陳少梅邀赴西湖昭慶寺該院談話、並須孟祿久出場聲明、事後由孟祿久挽人疏通無效、陳少梅遂在該傷兵病院留宿一宵、今(十五)晨復由孟祿久往晤該院院長倪正彥於軍事廳、並向蔣伯誠廳長請示一切、由倪院長召見傷兵代表、解釋一切、始行將陳少梅釋出、一場風潮、暫告段落、

浙省禁煙仍由部辦

浙江省政府委員會、十五日會議、對禁煙局問題、遵照部章、由部派員辦理、各縣特派員決撤回、

動物性
稍不檢點即表現
鈕永建之訓話
蘇省政府學校化

江蘇省政府主席鈕永建、爲振刷精神嚴肅紀律起見、於十四日上午召集秘書處全體職員至大禮堂訓話、該處秘書科長科員辦事員錄事等百餘人均到、鈕氏即致訓詞、大意謂本府成立、已將十月、此十月中所辦事務、雖屬不少、然尚未臻盡善盡美之境、此後望各同事格外努力、精益求精、要知人爲動物之一、稍不檢點、即易表現其動物性、各人能立志堅定、互相勉勵、動物性即不致表現、工作亦自必有進、此即努力之效果也云云、隨即點名、到者起立、不到者記以符號、如教員上課然、聞以後每日開始辦公之時、鈕氏均將親自訓話、並實行點名、以稽各職員之勤惰、是誠所謂機關學校化、職員學生化矣、

蘇州共黨前晚解寧

駐蘇第一軍教導團、在倉米巷二巷、破獲共黨青年團機關、先後逮捕徐家六號十八名、除沈炳魁・宋蘊珠・童念庵等、訊明無干、具保釋出外、前在護龍街孝義坊四號捕獲之純一學校學生楊允松、昨由其父楊希之、取具商舖、銀樓、及寓公李根源之保函、李團長以楊無甚關係、當准予保釋、昨(十四)晚八時許、李團長奉何總指揮來電、囑將該案人犯、一併解寧、以便澈究、李團長奉電後、即令備文呈解、並派第十連潘忠琳連長率兵一連、於十五晨一時、將逃兵徐家六、共黨案王元廉・顧正卿・胡本立・吳哲人・陳尚濂・張德傑・龔根奎・紀善祥・童鑄・汪聯煜・陶志・梅玉振・孫秀山等十四名、押至車站、即命路局備車二輛、附掛夜快車、於一時許開寧、第十連兵士亦隨車押送、

蘇農工廳調查農場

蘇省農工廳、爲改善全省農場起見、決先着手調查、現已規定江蘇省農場調查表一種、內容頗爲詳盡、業經該廳派視察員分往各地調查填報、以爲改善方針之資考、

公電

◎徐州來電 各報館鑒、自蔣總司令於灰日蒞徐後、萬象歡騰、民衆定刪日開大規模歡迎的大會、現按日招集各軍官長訓話、其訓話大旨、(一)革命軍人宜絕對服從黨、不可一刻離開黨、(二)官長宜注重士兵訓練、愛惜士兵、(三)革命軍人宜愛護人民、(四)只要黨員意志統一、革命就可以成功、九軍政部主任陳平裘叩、

◎豐縣來電 各報館轉令各級黨部 均鑒、豐縣土豪孫甚士、劣跡昭著、人所痛恨、前在衙被押脫獄潛逃、仍復勾結逆軍、圖謀不軌、王縣長公璞率有衛隊、商同駐豐十九軍邢師長及縣黨部、拿獲格斃、謹電奉聞、豐縣縣黨部叩寒印、

地方消息

無錫

□查解各縣刦案盜犯 縣政府司法處、近查前年縣偵緝隊捕獲胡埭運刦案盜犯潘金標湯又喜高二張小余子、及茅竹橋案內盜犯李阿四(即鎮江小四子)史永林黃登高等七名、均供認在郎溪興化上海等處犯案、茲特查核卷宗、繕抄供單、分別派警查解各該犯事地方、歸案訊辦、計潘金標湯又喜兩名、押解安徽郎溪縣政府、高二張小余子兩名、押解興化縣政府、李阿四史永林黃登高三名、押解上海臨時法院、定今日分別出發、

□通令嚴查共黨機關 前日北門外煤場弄附近沿河牆上、發見署名「中國共產黨青年團無錫執行委員會」之傳單、當經該管公安第五分局巡長、揭下呈送朱分局長、轉呈縣公安局、茲經公安局指令該管分局、併通令各區隊、飭即嚴防密緝、認眞偵查此項共匪機關、破獲解辦、

□廳委調查公安局長問題 民政廳長茅祖權、因本邑公安局長新舊交替、發生波折、特於昨日委派本廳警務調查委員包華 錢天雄二人、來錫調查、包錢兩委到錫後、即同赴縣署、晤見兪縣長、當經兪君詳述前派宋前局長赴寧接洽借槍問題、與城區避免駐兵問題二事、以致稽延時日返錫、而新任公安局長楊賡夏、適於此時奉委來錫、兩次來縣情形、及各民衆團體不信任楊局長、乃有囑宋前局長將印信交與侯總務課長之議決、一面已電呈省廳、當時包錢二委、並未表示意見、又聞定今日回京復命、宋前局長、自將鈐記交與侯課長接受後、即分電茅民政廳長與兪縣長、聲明交卸鈐記、及經各民衆團體公衆議決之種種經過情形、各將各項卷宗槍械子彈、備文呈報矣、至新任局長楊賡夏、來錫多日、未能接事、並因侮辱縣長、爲地方所不滿、前日因見形勢不佳、即於前晚乘坐夜車赴寧、向茅民政廳長、明陳來錫經過、並請示辦法、

蘇州

□查獲冒充詐財犯 蘇州市公安局督察員周春暉、於十十四日午後、在養育巷胥苑茶社內查獲冒充稽查詐財犯趙樹聲劉坤山二名、並在趙樹聲身畔、搜出僞造市公安局委任令等件、周督察員、當即將劉趙二人、交西二分所、解局候辦、

□總商會派代表赴寧 蘇州總商會、因全國商聯會開會時、曾由南京總商會、召集江蘇全省商會組織聯合會、已在組織之中、總商會現已推定程幹卿王介安二君、爲赴寧出席代表、

□總商會年會紀 總商會於前日舉行年會、簽到會董、戎法琴、季小松等、及會長龐天笙程幹卿等五十人、縣長引才亦到會、於上午十一時舉行團拜禮、十二時許、在商團團本部舉行聚餐會、下午二時正式開會議事、由龐程兩會長主席、討論各案、㊀本會經費案、由主席報告、去年以來本會經費、須虧一萬三千餘元、除各會員欠繳會費、約四千九百餘元外、尚不敷八千餘元、應如何補救、議決兩項辦法、(甲)催繳會費、第一步先行函催限期清繳、如逾期不繳、應再派員收取、或有自願出會、除吊銷入會憑證外、仍須追繳前欠會費、(乙)整理經費、本會經費支絀、公議除本年應收會費外、應向各業預借會費一年、㊁簿摺增貼印花稅案、因目前商業凋殘、無力負担、議決仍應繼續力爭、請求暫緩實行、在未解決前、各業商號簿摺仍貼二分、㊂縣政府公函、各工廠應設俱樂部案、議決由各業分別辦理、

□教導團營長因功晉級 駐蘇一軍教導團團長李仙洲、因本團第二營長周惠元、第三營長袁樸、原均少校、而屢次率兵勦滅股匪、功不可沒、因特具呈劉軍長、請將周袁兩營長、晉升爲中校、以示鼓勵、茲悉經劉軍長轉呈何總指揮核准、昨已令知李團長查照矣、

寧波

□禁煙特派員到甬 新委寧屬禁煙特派員徐鈞溪、十三日由滬來甬、當即分謁各機關長官、並籌設辦公處、定本月十五日開始辦公、徐爲台州人、係前浙省警備司令徐樂堯之介弟、對寧屬情形、頗爲熟悉、

□羅市長因公晉省 寧波市市長羅惠僑、十二日下午四時、因公赴滬轉省、聞此行任務、爲本市公安局改轄問題、及禁煙事項有所接洽、須有一星期之勾留、始能返甬、

□勞資調解會結束 市臨時勞資調解委員會、因去年各店甄別店員、恐引起糾紛、特由市黨部及

松江

□金山西鄉發生綁案 金山縣屬之西鄉西南圖(距楓涇六里與新鎮隔一河)圖董楊昌龍家、久爲土匪所垂涎、楊有一愛子、年僅六歲、突於十日夜有土匪十四人、各持洋槍刀械、入室行刦、刦後並將楊子綁去、至今音信杳然、業由事主報由該處第一公安分局吳延勛局長分呈松金兩縣嚴行偵緝、

□游兵帶回上海遞解 上海縣政府押解桂籍游兵馮懷深・莫文威・黃紹佳・黃梅・林青・柯南勝・李勝庭・曹得才・藍得梁坤十名來松、遞回原籍、當經松江縣政府以遞解該游兵等由松起解回籍、不若上海之利便、仍備文仍令來警帶回上海發落、

常州

□十六年度預算駁回 縣政府曾將十六年度地方預算、呈請省廳核示、茲悉此項預算、已經民廳駁回、其理由大約以加漕中之三成民政費、須撥一部分交公安局作爲購辦槍枝之用、原預算並未列入、僅於準備金中提撥一千四百元、似有未合、尚有縣黨部經費、早經通令就原有縣參兩會經費撥用、而縣預算所列與通令不符、總之前經布之預算、未能成立、

□第三營派兵赴澄 江陰縣四鄉屢次發現共黨騷擾、縣長孫揆均分電南京軍委會及無錫獨立第六師第一團請速派隊到澄鎮懾、經該團長鄭濟川令知駐防本邑第三營營長孫蘭泉抽撥一連赴澄駐防、孫奉令後、已派所部第八連連長鄭堯、率帶全連士兵一百數十人、於十四日晨五時許、開往無錫、轉乘澄錫輪赴江陰駐防、

揚州

□福運小輪遇刦情形 福運公司寶應班、十三晚九時許由揚開駛、行近邵伯時、已在夜分、突來盜匪、將乘客商人劉文林、及張姓所帶洋六千元刦去、其餘旅客、均未殃及、並聞匪徒先有六人(內有四人戴大帽)在揚州購票混入輪內、行刦時、另有匪船駛近該輪、與前次大達公司小輪被刦時、情形略同、

□另委縣黨部特委四人 江都縣黨部特別委員會原剩特委蔣耀元・左瑞周・周厚鈞三人、現因周厚鈞已就省黨部組織部職務、左瑞周已任縣政府民治科長、均先後呈請辭職、茲經省方另委羅青・楊世海・楊介臣・黃樂民四人補充、

清江

□道苗圃收歸省有 自淮揚道尹取銷後、所有前淮揚道苗圃、無人經營、當由淮陰建設局代爲保管、茲經建設廳收歸省有、八日令飭省立第一農事試驗場鄔樾場長、前往接收、胡當偕同縣政府民治科員談笑言、帶警士數人、到圃點收、

□自衛團員被拘即釋 八日下午二時、有吳在福、石正祥、陸文景、蔣秀華四人、由清江東門入城、因身藏手槍及小鋼刀各一柄、經由公安隊查出、拘送公安局訊究、吳等均係城外自衛團員、經團長魏聯棠到局證明後、即予保釋、惟將槍刀沒收、

湖州

□警察所長被捕即釋 吳興縣警察所長孫鳳舞、十二日赴新開河鹽公堂邑紳溫選臣處宴飲、詎於席間、突來某營特務連木殼槍隊多人、不知何故、將孫拘去、嗣經道縣長用電話告知蔣團長、即行釋放、

□移解著匪六名 湖屬剿匪指揮部、十二日由長興縣政府解到著匪范吉軒、朱四喜、李毛狗等六名、移解吳興縣政府詢辦、

□禁煙特派員來湖 吳興禁煙局改組後、改委道縣長縣警察所長兪任正副主任、特派員兪承清業已到湖、設局辦事、

海門

□捲煙檢查所長就職 捲煙統稅局、現已改爲江蘇緝私局檢查所、崇海區檢查所長潘俊亭、刻已奉命來海就職、並將捲煙查驗所接收、各港口已委派檢查員、前往檢查、

姚佐頼
新法洗射白濁
▲姚佐頼醫生謹啓

新年患梅毒
價目
上海四馬路中太和大藥房總發行
各埠分店及各大藥房均有出售
2211

服自來血功效之程序

凡人身體康健。不用藥物。則一生幸福無量矣。倘因先天不足。病後失調。產後血虛。勞傷過度。老年血衰。種種症狀。勢不能不求諸藥物。以培補之。然未服之前。應當愼於選擇。方免誤入歧途。浪費時間。虛擲金錢之歎也。自來血。有補血療虛。培補六臟六腑之偉大效力。試服一二瓶。雖沉疴宿疾。亦可一掃而空。服者細心體察。自能循序而得奇異之實益。至於添加飯量。通便潤腸。尤其餘事焉。
▲定價大瓶二元 小瓶一元二角
上海五洲大藥房發行 總店四馬路 分店鐵大橋
國內外各埠分行及各大藥房均有出售
2284

工部局電氣處
新訂裝置
電燈
電熱
電力
之用法及章程今已印就欲者請向本寫字間索取
工部局電氣處啓
樣子間南京路念六號
寫字間福州路十七號
電話中央六六三零一
2215

時報 THE EASTERN TIMES 新光

第三十六號

上海青年會三十八週紀念

西北軍鐵路運輸司令許驤雲 王開照相機攝

上海萬國商團中之中華隊 參看上海記載 王開照相機攝

上海天馬藝術會附設梵啞鈴研究會全體會員

晨星演劇團團長何超千

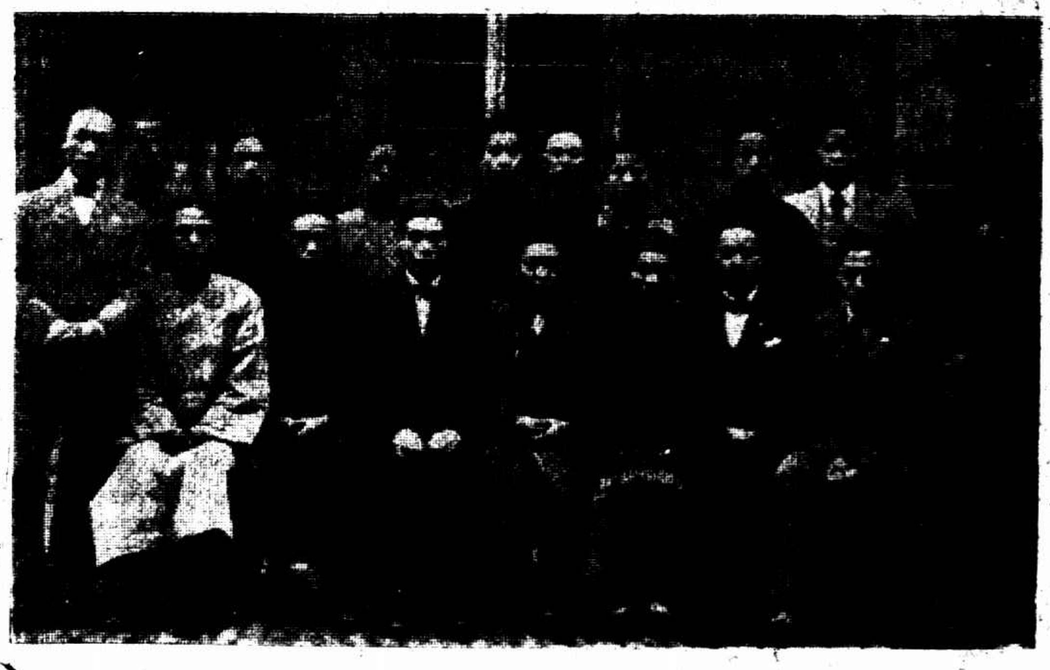

上海晨星演劇團 是團爲旅滬粵學界所組織上週六演新劇「復活的玫瑰」 邵翼之攝

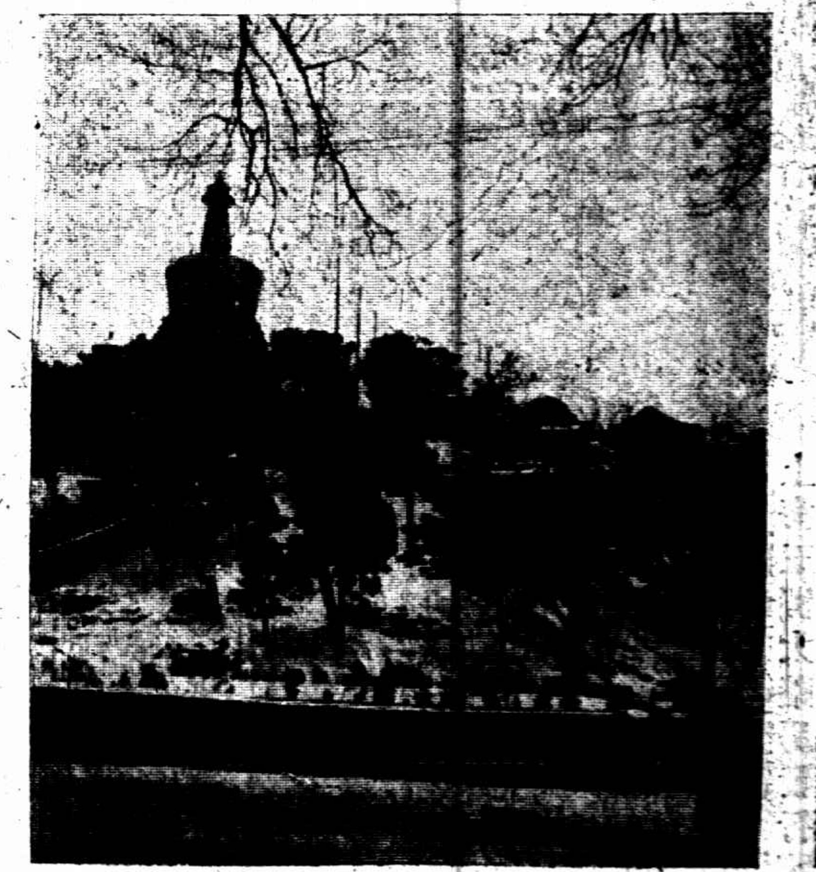

北海白塔雪景

催眠術 函授 面授 保證成功 章程奉送

張叔通重定書例

有利汽車公司 電話九四一〇 特造新車 日夜出租

上海時計鐘表行

史惟記鐘表行 英租界大馬路 四百九十一號

註冊商標 陳 老陳天一帽莊 法租界吉祥街

馬 馬敦和 精製緞帽絨帽

西湖國立藝術院招生

時報新光小廣告每日每字大洋二分

上海紀載

組織國民會議籌備處

各省商會向中央呈請

各省商會聯合會昨呈中央黨部及國民政府文云、竊各省商會聯合會十六年十二月二十八日第九次會議第八號議程第六案、為和平運動案、提出議案者、上海總商會代表林康侯、討論之後、決議要求國民政府召集國民會議、以和平運動、列為方案之一、一方面由各省代表設法宣傳、造成和平空氣、以防內部糾紛、同時以主義進攻殘餘軍閥、自不患其不倒、庶和平不背於北伐、而北伐不致於糜爛等議在案、查和平為革命最終之目的、國家不得已而出於革命、革命不得已而出於用兵、此乃應由之途徑、無可解免者、而一念軍事時期、財政枯竭、百業凋零、其損失重大、當非我人意計所及、恭讀先總理遺囑、於開國民會議主張亟盼實現、尤亟盼實現之期間為最短、其予我人以深切之認識、實莫名其致懇與偉大、現在軍事時期將終、訓政時期開始、對於國民會議、不可不先事籌備、理合依照決議案具呈鈞府部察核、請准選舉黨國名流、組織國民會議起草委員會、決議各項法規、從速成立籌備處、庶國民之總意思、得以表示、而國家亦得以長治久安、伏乞允所請、迅賜批令祗遵、實為公便、

閘北商會請積極建設

總商會一電之應聲

閘北商會昨電南京中央黨部國府財部省政府上海市政府暨各團體、請積極建設、略謂為今之計、請待建設、首宜培養人民元氣、維護社會生計、所有軍政需要、嚴定預算、貨物稅率、確定標準、取於民者、不患其多而患不平、稅於物者不患其重而患不均、既均且平、則政府守征收之法、人民盡輸納之誠、社會狀況、馴致恢復、經濟生活、漸有轉機、敝會既憫社會經濟之垂絕、不敢苟安緘默、用貢芻言、伏祈採納施行、

□租屋案件

援助福建路房客

房東翻屋限月底遷移

福建路管大衣莊乾昌莊中和桂三號因房東即擬翻造、限於陰歷正月底須一律遷讓、於營業殊有損害、特函請福建路商界聯合會轉請商總會向該房東褒國樑提出抗議、請予緩期翻造、

黃磋玖承認翻造

萃秀里一帶房屋

山東福州兩路房屋翻造問題、房客接黃磋玖覆函、四馬路一帶、自公共電車通行以來、工部局因馬路狹窄、亟待讓寬、乃限令年久房屋翻造、而萃秀里一帶、係四十餘年前建築物、工部局催促尤急、房主張石銘先生、生前意存保守、不願投資、如不拆造、設有意外、又不能卸責、遂來就商於鄙人、而租地造屋、乃滬上通例、非鄙人所獨創、是以承受翻造、用特函奉覆、明白如貴會同仁、當荷諒解云云、一部房客於昨日起、在門首貼有「反對拆屋、拒絕遷讓」等標語、定於今日赴房客總聯合會請願、

新沙遜允陽歷收租

本埠英商新沙遜洋行、於陽歷收租一事、會通告房客否認、嗣經各界房客、紛紛報告房聯會抗爭、該房主業已諒解、昨日通告各房客、必須將陰歷所欠之租金付清、方能享此權利、

□市府公布

市政府方面

▲駁廣告稅認商請求　滬南廣告稅認商、呈市財政局、以賠累不堪、請求豁免稅款二月、市政府以該商承辦、自應依約履行、此例如開、於市稅前途、影響甚大、特斥不准、

▲批准浦東輪渡免票辦法　公用局擬具浦東輪渡免票辦法、市政府已批准照辦、

▲為崇業里事知照領袖領事　堵塞崇福等里一案、須保證不徵該里愛國捐及交還已收之捐款、現在愛國稽征處已撤消、而該里非災區範圍、已收之捐款、亦難發還、市政府已據此情形、函請交涉署照轉領袖領事、

第五次調查

不良之處須改良

餅乾糖果廠之結果

市衛生局、農工商局、會同上海餅乾糖果食品同業公會、調查餅乾糖果等各食品廠、昨為第五次調查、有大世界對過、盛鼎昌、西門路北京華記、福建路元餘、小沙渡泰豐、賓通路萬利香、賓源路耀記、武昌路昶興、等十餘家、調查結果、泰豐公司規模宏大、設備完美、但須注意二點、㊀廠基近在蘇州河邊、水料未免混濁、㊁回糖餅乾罐、均用銹鐵製成、應加改良、其餘各家如元餘、盛鼎等、磯汚不堪、租界當局、亦未注意及此、聞此次調查、共計百餘家、大致糖果居多、餅乾次之、各廠不良之處、由兩局令飭該同業公會、督促改良、

□勞資問題

華豐新年賞交涉

吳淞華豐紗廠工會為該廠不發工友新年賞工請派員交涉一案、經工統會屢派幹員交涉、昨須至總廠請示後再談、

新興毛巾廠解決

浦東六里橋新興毛巾廠開除工友一案、工統會交涉之下、允給各人川資洋十元、均已領訖回里、

裝訂工潮之一部

十七家已簽字復工

裝訂工會報告、現有周順記卞仁記合利胡順記華文合記朱林記諸錦記張鶴記恒昌等十七家已簽字、按照原訂條件履行、照常復工工作、尚有十七家仍未解決、工統會擬再派幹員前往交涉、

商務兩問題

加薪裁人均解決

商務加薪風潮、已誌各報、茲聞勞資兩方於日前重開談判、業已完全解決、其條件為自十七年一月份起、普加薪金一元、並在去年公司與工會協訂條件中「如十六年公司總贏餘在八十萬元以上時、每人加洋两元」內提出半元併入此項加薪中、共計普加洋一元半、俟總贏餘結算後、如確在八十萬元以上、公司得將前提出之半元收回、仍履行去年條件、再普加洋兩元、資方並聲明四點、㊀十六年十月一日以後進館者不加、㊁短期職員及不照同人待遇者不加、㊂包工每日加大洋五分、㊃學徒仍照舊章辦理、

商務書館因種種關係、於去年底裁去職工數十人、而以發行所為最多、（二十八）該館職工會第三分會、向當局提出抗議、後經市黨部審查二十八人中之十五人有共產嫌疑、着該會無庸抗議、該會遂要求將其餘五人復職、未解決前、仍到館辦公、聞日前談判、幸告解決、其辦法為除每人退職金照章算給外、每人致送薪金三月外、職工會分其到館辦公之一二兩月所支借之薪金不扣還、每人再送旅費洋四十元、

□職工運動

日華紗工會分配職務

浦東日華紡織業務工會、前晚召集當選諸人分配工作、推施是仁陳筱舫錢嶺新等四人為總會常務、其他各委仍照舊擔任分會事務、並擬創辦勞工義務學校、籌備處暫設春江路七號洋房、

添招五百名

市公安局缺長警

市公安局查得本特別市區內原有警察不敷分配、曾經提出建議、請准市政府決計添招警察五百五十名、分正取五百名、備取五十名、昨日已由戴局長出示布告招募、如有原充者、儘可至總局報名、俟報名足額後、再定期考試、

工統會籌款續訊

工統會自接收以來、對於經費頗感困難、爰定於本月陽歷二十七二十八兩天、假座四馬路丹桂第一台開「職工游藝會」、聞券價定有三種、五元二元一元、日來方向各極力兜售、

□機關消息

甘泉軍艦開通州

駐泊高昌廟江邊碼頭之甘泉軍艦、奉海軍總司令部命令、昨日下午三時駛往通州、

浦東救火會改選

浦東洋涇鎮救火會、前日開改組委員制大會、選出潘志文唐樹勳諸鑫洲徐益藩楊俊生王珩佩莊仁希吳丹成張韻生金六生嚴冬林金菊生陳麟生潘伯升張連元史蔭伯等為執行委員、並推潘志文為委員長、徐益藩王珩佩為副主任、金菊生陳麟生兼財政、潘伯升史蔭伯兼文牘庶務、張韻生楊俊生兼調查、會所問題、議決遷就前洋涇市公所原址改建、

昨晚華界防務嚴

昨晚本埠軍政長官令所部軍隊戒備外、並令公安局於入晚加派雙崗、武裝巡邏、

□公團紀事

十二隊馬名

青年大徵求

昨日舉行開幕禮

四川路青年會昨假卡爾登舉行二十八週紀念徵求大會開幕禮、各隊隊長隊員暨各界名人新聞記者列席者有二百餘人、餐座四周、懸有各隊全隊全體職員銜名及徵求章程、十二時半入座、余日章致新之鍾可托相繼演說、湯仁熙報告徵求會組織之經過及希望、並謂本屆徵募、已得先施永安新新商務各大公司撥助獎品、並有商業雜誌社對於每隊第一名各贈閱商業雜誌一年、其第二第三者亦各贈閱半年、組織共分十二隊、每隊以古時名馬命名、取其忠勇之意、本星期六即十八號為第一次揭曉、諸君得有分數、務儘於十八號午後六時前繳進、以便核結、末由王開照相館用電光攝影而散、

普益社新組社員會

普益社社員委員會勃興、輔佐董事會及各幹事、推楊照濤嚴子裕張君為主席團、分設四部進展、一交誼部、二、曲藝部、三、人事部、四、公益部、其中曲藝部早經成立、人事部工作最繁、暫分四股、一、職業介紹股、二、事物代辦股、三、調解糾紛股、四、義務救濟股、均切現社會需要、

捕房欲參觀監獄

本星期六至漕河涇

公共租界捕房副巡英國大尉華德君致函衛戍司令部、請求參觀龍華監獄、衛戍部復以新龍華地方、並無另設監獄、所有判決人犯均發交江蘇第二監獄、在漕河涇地方執行、如欲參觀、當於星期六下午一時派員偕往、

郭泰祺宴請各界

今晚七時在總商會

國府外長郭泰祺漏發請柬、定於今晚七時在總商會款待各界、

華界禁煙經理處

本埠自禁煙局改組之後、更名為上實禁煙經理局、擇定城內舊教場、懸牌為同順公經理處、

水警新組織

水上游擊隊……一連

水警陸戰隊……一連

水上警察第一區長徐樸臣、為水警現隸水陸公安管理處管轄、擬具條陳、添編水上遊擊隊暨水警陸戰隊各一連、每連各設連長一員、各分三排、每連官士各設七十四員名、先由原在水警各該隊內挑選年力強壯操練精勤者撥補、不敷再行招募、以期將來水陸發生盜劫各案、並奉命剿辦土匪、所有官警薪餉酌予增加、舵工頭目隊士自八元以至十元、業奉批准、日內即當編制、

中華隊員

萬國團中第一

租界上之光榮

空前成績

十二日上午、萬國商團各隊在虹口靶子場、比賽各隊競賽所、到場比賽者、共十三隊、中華隊賽員、彈無虛發、射出四〇三分之空前成績、為各國賽員所欽佩、第二為常備隊、計射三四六分、相去已五十七分、其他各隊則均望塵莫及、各隊賽員十二人、各員子彈五十發、賽課為二三四百碼、賽員在七百碼排隊、行至六百碼即衛前進、至四百碼時、則見兩靶上升、逾三十秒鐘、中間又升一靶、至一分鐘、三靶即均下沉矣、賽員乃再衛鋒至三百碼墩、即見二機關槍靶、約三十秒鐘、又見六跑人靶上升、至一分鐘即均下沉矣、賽員乃再衛鋒至二百碼、則有十二時對徑之白板二十塊上升、逾三十秒鐘、則又有五塊白板上升、至一分鐘即均下沉、三墩射擊、均用快槍、並衛戰戰術意味、故頗注意於指揮者之機警、且賽員之用子彈則求其簡省、中的則求其繁多、時間則求其縮短、華隊之最得力者、為二百碼之第一種、蓋末八秒鐘、即將二十塊白板悉數掃盡、其他各種動作亦均優美、加分至百有十分、查是日賽員第一排為鄭仲麓周昌善吳繼叔、由陳家祥領排、第二排為汪存淦凌劍鳴奚毓春、由殷企成領排、第三排為李玉書張鑑清王伯奎、由盛少鳴領排、第四排為顧文忠施家傳張金德、由江輔臣領排、指揮官為中尉陳時俠、預備員到場者有陸振廷錢理瀛何楚翹何秉臣、均為一時選手、茲將各隊成績列後、

第一	中華隊	四〇三分
第二	常備隊	三四六分
第三	英愛字隊	三三二分
第四	葡萄牙隊	三三一分
第五	美國隊	三二〇分
第六	輕礮隊	二九三分
第七	日本隊	二六五分
第八	英皮字隊	二五八分
第九	礮隊	二三八分
第十	蘇格蘭隊	二二八分
第十一	輕騎隊	一八七分
第十二	機礮隊	一五〇分
第十三	工程隊	一三九分

「將來」是宣傳品

▲市政府奉命查禁

本埠近有小報一種、名曰將來、為共黨宣傳、中央宣傳部查悉、前日函致市政府分飭本埠各機關查禁、

□商界一覽

縣政府為公安局槍支

請准民政廳提款添購

上海縣政府江縣長以縣公安局槍枝不敷支配、擬將冬漕加徵款內提出三成民政費總數、添購步槍五十枝、曾經呈請民政廳核示、轉行縣公安局知照、

捲煙商集議

為扣煙事公決辦法

上海捲煙同業公會連日迭據南北市捲煙同業報告謂自財政部變更稅則以來、將印花粘貼箱上即可通行無阻、詎江蘇緝私局所委南北查驗所不明新稅辦法、將各店已開箱之煙認為私煙、任意查罰、致同業大起恐慌、昨在勞合路會所召集緊急會議、公決、請捲煙廠公會推選代表進行、次陳才寶報告連日向謝處長面呈華界新稅捲煙被扣情形、謂謝處長脅備正式公文至滬北查驗所飭令釋放、迄無效果、公決、㊀公推代表五十人至閘北商會請願、㊁請求閘北保衛團臨時酌派團丁保護各煙店、㊂聯合上海各團體赴京向最高級機關控告緝私局、

江西會館電贛當局

為紗捐不平事

上海江西會館、前據各紗商報告、進口各紗、捐稅太重、而九江久興紗廠之廬山牌棉紗、獨免捐稅、咸抱不平、昨日由該會館發電致江西省政府、財政局、尅日將此苛稅取消、

縣商會十七春季大會

縣商會訂於十七日開本年春季大會、報告上年收支賬略、並提議事件、

查驗轉口米

米業討論一致反對

華商雜糧公會同業各帮行號、為現在設立駐滬查驗所、加費查驗轉口米、每石須加納查驗費大洋兩角、力難擔負、昨日下午召集全體同業開臨時緊急會議、一致堅決反對、呈請農工商局轉呈省政府將該查驗所撤消、

米業大討論

輕斛問題照公布辦法

米業商民協會、昨假城內嘉穀堂開同業全體大會、到四百餘人、陸文韶主席、報告開會宗旨、及仁穀公所調解斛量問題經過情形、次馬毓仁史鴻勳翟振華徐靜之黃耕伯等、對於善後問題、相繼發表意見、僉以斛量既有仁穀公所通告、遵照該公所較準斛量定章辦理、甚為妥當、且有市農工商局派員驗明登報公布、平斛甩斛重量之差、即以此次官廳驗明平斛之重量、為米業斛米公斛重量之標準、當無疑義、依粳米骨身言之、雖此次重量、已超出二百磅以外、縱不足以彌補風蝕糠粃等損失、既為官佈公量、吾人亦不得有過奢之要求、以後同業進米、即以此為標準、以免糾紛、並請農工商局核准執行、以資統一、末推出史鴻勳陸文韶翟振華馬毓仁等八人為市商民協會代表、

□各方雜訊

生者如何?

籌備超度龍潭亡魂

龍潭商會會長及會董代表屠述三張慶餘孫匯川戴振聲王介侯等、為龍潭一帶超度殉難軍民水陸道場、募化大宗錫箔、駐滬辦事處地址、擬設於北京路貴州路壽聖菴內、臨時幹事員昨已推定邵如馨方筱蘭朱師甫鄭耀南劉伯華諸崧等十餘人、水陸道場設在龍潭車站附近、搭一大蘆棚、係用高僧數百名、放焰口三晝夜、一切辦法、候王一亭周湘舲等向慈善家商定後、即行登報宣佈、

中央日報總經理辭職

中央日報總經理陳君樸因患腦病、於昨日呈請中央黨部宣傳部辭職、一切賬目單據現款、均交代主任彭學沛暫行管理、

各省商聯會將開執監會議

定三月十日起

各省商會聯合會總事務所昨函總商會、定期三月十日召集執監聯合會第一次會議、會期大約三天、請借議事廳備用、

又各省商會聯合會昨呈國民政府請通令中央軍政各機關暨各省省政府遵照、凡關於鐵路航業、均應竭力維持、加以保護、以利交通、而便商運、

虹口各路商聯會成立

加入者三百餘家

虹口岳州路、塘山路、歐嘉路、等大商店、近發起虹口各路商界聯合會、各商店加入為會員者、達三百餘家、於昨日下午二時開成立大會、來賓到者甚衆、會場上分贈大聯珠國貨香煙、並長演各種游藝、頗極一時之盛、

各區軍隊分配定當

十三軍兼顧蘇滬間防務

十三軍卅七師全部開滬、担任滬蘇間防務、（在滬其他隊伍、除廿二師六十六團外、完全開拔）、各團長姓名及駐防地點如下、十三軍卅七師師部駐斜橋麗園路紹興會館、第一團長胡祖玉、（兼副師長）全團駐吳淞砲台灣寶山城內、第二團長謝溥楨、團部及第一二兩營駐眞茹南翔蘇州、第三營駐上海曹家渡、第三團長周士達、駐浦東南匯川沙、第四團長姚純、駐閘北、尚有該師工兵指揮部駐南市製造局路蘇州會館、工兵營駐斜橋路花神廟、砲兵營駐龍華飛機場、一二三四團通信隊駐高昌廟砲台營、

院名	地址	今天日夜開演	時間	價目
第一台	四馬路中	▲夜戲▼ 桃花女 虹霓關 鴻鸞禧		[illegible]
上海舞台	四馬路口	▲夜戲▼ 審頭刺湯 霸王別姬 打鼓罵曹 販馬記		[illegible]
共舞台	法租界	▲夜戲▼ 蚊蜡廟 拾玉鐲 獨木關 琵琶記		[illegible]
大舞台	三馬路	▲夜戲▼ 二本 鎮國 高廷贊		[illegible]
共和影戲院	西門方板橋	野外俠客	[illegible]	[illegible]
中華大戲院	法大馬路吉祥街口	大俠白毛腿	[illegible]	[illegible]
北京大戲院	北京路貴州路口	回頭是岸	[illegible]	[illegible]
百星大戲院	老靶子路口生路	黨人魂	[illegible]	[illegible]
通俗大戲院	大東門小南門	紅玫瑰	[illegible]	[illegible]
虹口大戲院	虹口乍浦路口	無膽英雄	日戲三點 夜戲七點一刻 九點	[illegible]
夏令配克影戲院	靜安寺路	肥皂美人	[illegible]	[illegible]
恩派亞大戲院	法租界霞飛路口	無底洞	[illegible]	[illegible]
萬國大戲院	西華德路大名路口	高唐州	日戲三點 夜戲七點 九點	日四三 夜一律角
中央大戲院	六馬路雲南路原址	紅蝴蝶	[illegible]	[illegible]
新中央大戲院	北四川路海寧路口	水上英雄（第二集）	日戲三點 夜戲五點半 九點	日四六八 夜一律角
卡德大戲院	新閘路卡德路口	車國運	[illegible]	[illegible]
世界大戲院	西門外方斜路口	觀音得道	[illegible]	[illegible]
奧迪安大戲院	北四川路	滑稽皇子	[illegible]	[illegible]
上海大戲院	北四川路	跳舞熱	[illegible]	[illegible]
東華大戲院	法租界霞飛路	醉鄉艷史	日戲三點 夜戲五點半	四六八角
卡爾登大戲院	靜安寺路派克路	七重天	第一次三點 第二次五點半 第三次九點一刻	

嗚呼一件暗殺案

地板上裸體男屍

名遠旅館房中

娘姨嚇得滾下樓來

四馬路浙江路轉角和樂坊二百二十二號名遠旅館內、日前(十三)下午、有身穿皮袍之少年男子一人、開讓上十四號房間、當場付給房金五元、循環簿上、書「周松林、本地人、年二十六歲、業汽車夫、」片刻、少年匆匆出門、祇對茶役道、若有女人來、囑伊等在房中、而少年一去之後、直至昨晨二點半鐘、同兩男子還入房中、過宿一宵、追至昨日中飯時、始起身、洗臉後、旋呼茶役叫點心(四喜麵)、餐復約一刻鐘、該少年同另一男子、走出十四號房間門、對茶役說、要掉房間、茶役即領至十八號內觀看、兩人乃出、臨行時云「停一會兒再說罷……」於是又匆匆下樓、出門去、是時十四號房間中、尚有一男子在內、茶役亦不介意、下午二時半許、娘姨欲至房中洗便桶、推門而入、突見一男子、倒在床前血泊中、驚極奔出、慌忙中從樓梯上滾下、帳房間職員、詢悉原委、咋舌不敢登樓、而樓上旅客聞訊、都紛紛走避下樓、旋經帳房間報告老閘捕房、派探到旅館調查、入十四號房間、見此男子一絲不掛、直挺於床前、胸口有一槍洞、血水猶如泉湧、撫之已冰、於是呼到屍車送斐倫路驗屍所、候今日報驗、一面在房中床上、搜得子彈六粒、尚有直貢呢駱駝絨袍子一件、及呢帽一頂、當係死者之物、此案據人測說、死者必亦非善類、恐爲匪徒分贓不均而起、又查男子之死、當在上午十二時至下午一時之間、蓋十二時前、茶役進房買物、尚見三人談話甚歡也、

盜跡

警報

▲曲坎灣　城內曲坎灣四六號茅竇清家、昨日午後四時半、突來盜匪六名、二盜在門外把風、四盜入室、將茅妻及傭婦等監視、即登樓搜刦、當被刦去現鈔洋三百元、金鎖片一個、金鈴三個、灰鼠女襖一件、各盜得贓後、復至同居楊敬之房中、刦去現洋一百五十元、金鐲一隻、金紐扣三付、金鎖片一個、金押髮一隻、金表二隻、金戒四隻、被刦計約一小時、始出門而逸、

▲久記廠碼頭　泰和行雇載阮三龍船大連豆三百包往松江、因待潮水、停泊在久記廠碼頭、昨日上午六時許、突來小划兩艘、內有盜匪十餘名、上船搜刦、阮喊救、被盜擊傷甚重、共被刦去洋一百餘元及衣服等物、並將豆子攜去三四十包、一哄而逸、

▲北京路　昨晨七時、有盜匪八名、侵入北京路慶源里十六號、各執手槍刦去馬蹄銀二十九只、每只計重五十兩、共計重一千四百五十兩、價值洋二千一百八十元、

▲愛文義路　昨晚六時有盜匪四名、在愛文義路一狹弄內、攔刦一行人、三盜執有手槍、刦去衣飾銀洋約共三百五十八元、

▲膠州路　昨晚六時三十五分、有婦人某氏、在滬西膠州路上遇盜三名、徒手攔住去路、刦取衣服值洋十四元、氏乃大聲喊捕、由捕到來、當場拘獲一人、帶入捕房、

▲福來路　昨晚八時、有盜匪四名侵入楊樹浦福來路七百二十號半居戶徐阿大家、一執手槍、刦去衣飾銀洋共值十五元、

▲馬霍路　昨日上午七時、有盜匪四名、侵入馬霍路一千一百四十七號、三盜執有手槍、刦去衣飾銀洋共值洋一千八百三十五元、

▲北河路　昨晚七時三十五分、有盜匪三名、在北河路上攔刦一行人、一盜執手槍、刦去鈔票洋五元、

楊樹浦路盜刦殺人

身穿制服之兩俄人飲彈身死

被刦者爲義昌煙紙店

在楊樹浦路三十三號東方紗廠貨棧司閽之俄人Vladimir Shass佛拉迪麥薩司、昨晚六時四十五分、攜洋元紙幣至楊樹浦路一千零二十八號半義昌煙紙店兌換零幣、該店當予以五元紙幣一、一元者三、現洋一、又角坯一元、佛乃喚其友人Olexandre Kolishoff亞力山大可立少夫到來、察看鈔幣、當亞到該店時、該店東端、忽有三盜開槍狙擊、佛受彈倒地、亞亦繼之、三盜乃趨至該店、二盜執槍、首將櫃檯上佛所兌之鈔洋、取放袋中、二盜繼復闖入店堂、在帳檯上刦得大小銀洋二十五元、復發槍一響示威、槍彈擦過該店學徒耳邊、飛至西首玻璃、玻璃碎、盜乃出門而去、同時匯山捕房已得電話報告、立派中西探乘汽車到來查拿、但盜已遠去、檢視兩俄人、則佛已死、亞亦氣息僅屬、即用汽車載公濟醫院、但以受傷過重、旋亦身死、據捕房推測、此案必爲盜匪誤會、蓋兩俄人均身穿制服、粗視爲西捕、而盜匪之來、蓋蓄意謀刦義昌者、見兩俄人在該店門首、以爲西捕、乃先發槍以斃之、以便行刦、捕房探捕至該店調查時、在該店灘外檢獲彈壳三枚、當即帶回備查、查佛年二十九、在滬並無親屬、有父及女、均遠處哈爾濱、亞則在恒昌洋行爲司閽、有無親屬在滬、則無從查悉、

盜刦一門四戶

王家碼頭裏街

向操荳米業、前在南市荳市街聚興（已閉）荳麥行當司帳之趙敬伯、本地人、家住王家碼頭裏街電報傳習所對面弄內三十九號、同居者有五六家、前日午刻十一時二十分、突來盜匪六人、其餘在弄中把風、將趙子眼鏡並所穿之花緞灰鼠皮袍及外罩之大衣、一併剝下、隨即打開室內衣箱、將綢皮衣服、用被單打成包裹兩個、又連刦同居四五家、一哄出門、臨去又將前後門用繩紮住門環、以防追出喊捕、各盜均操土音、五人均穿黑布棉袍、一人穿短衣、外罩藍布衫袴、頭戴鴨舌頭帽、事後檢點、趙敬伯家搶失藍花緞灰鼠皮袍、小孩灰皮袍、羊皮花緞女襖、大衣各一、眼鏡一付、並棉夾綢布衣等物、又同居葉姓家、搶去現洋三十餘元、金鎖片金環各兩付、金挖耳一支、袁姓家現洋十餘元、皮女襖一件、又陸姓家現洋三十元、皮女襖二件、乳傭某氏床上洋五元、以上當尚被刦贓物之大略、

骨牌店內 大賭窟

拘獲男女二十七

昨晚深夜十二時、城內一區二分所公安局、得人密報、新北門沿街奚順昌骨牌店內有大賭窟、當由周至剛巡官、率領長警十餘名前往、打門入內、見有賭徒五六十名、正在聚賭、警笛一聲、四面圍住、然已逃去大半、結果、搜得賭洋一百五元、寶盒一只、骰子十九粒、碼子十七個、骨牌三付、男女賭徒共獲二十七名、姓名如下、奚炳森(二房東)・沈三寶(莊頭)・徐銀林・董愛棠・周和尚・朱金祥・奚德明・蔡錦泉・李炳榮・錢浩泉・徐阿良・陸錦雲・王永泉・奚杏寶・奚福弟・(兩姊妹)吳發生・鄭洪山・張世榮・黃春明・高阿榮・周高榮・黃福云・黃壽生・程錫桂・沈阿三・龔杏山・陳郎・一併解司法科核辦、

中央旅社賭徒 各罰一百元

查緝社主等嚴辦

小東門外沿民國路口中央旅社抽頭聚賭、被公安局破獲、已誌昨報、茲悉第三科訊供之下、除將各賭徒判罰每名大洋一百元爲、該旅社主黃春榮經理鄧少臣及毛某三名、因未到案、昨由總局簽發拘票、派幹員查緝到案候辦、

刺刀鐵棍

問你爲何違背

兇手拘獲二名

在黃浦碼頭平和牛皮廠爲小工之皖人卜光紹、昨午十二時三十分、從廠內放工回家、行經楊樹浦路附近、突被山東人王西華、海州人劉洪華、糾黨十餘人、將卜攔住、聲稱我等均不進廠工作、取一致罷工、你何違背、劉即拔出刺刀、將卜之左腿猛戳數下、王亦用鐵棍毆擊、卜立時倒地呼救、嗣經匯山捕房包探遣淸奎與華捕聞警馳往、將王劉二兇手擒獲、奪下鐵棍、其餘乘隙逃散、探等遂將傷者雇車送往同仁醫院醫治、王劉兩名、帶入捕房、押候解究、

被控圖行不法

交五百元舖保

湘人劉秉鈴、被崑山路八號西人抛樂克在虹口捕房指控、於前日下午四時十分鐘、闖入其家、意圖不法等情、當經將劉拘入捕房、昨晨解送臨時法院、即據原告西人抛樂克投案、證明被告潛入其家、意圖不法情形、質之劉秉鈴供稱、向在國民軍中當副官、由粵來滬、祇有六七天、是日係往該處尋覓西人皮教士有事、並不爲匪作歹等詞、經完讞推事核供、論令本案改期查明再訊、被告交五百元舖保、

審訊

調查王阿大是否商人

哈同路八百六十二號陳富瑞家、本月六號被盜搶刦、由探當場拘獲盜匪常州人王阿大一名、帶入靜安寺捕房、解送臨時法院訊押在案、昨由法院續訊、指定詹紀鳳律師爲被告義務代表、詰之被告、供在華記路春華皮鞋店爲夥、是日出外遊玩、在途遇見同業者兩人、邀我至其家玩耍、不料該兩人領我至原告家、彼等即施行搶刦、我實受彼等之騙求宥、當以此案尚有調查之必要、諭令詹紀鳳律師至被告所供之春華皮鞋店內調查、被告是否係該店之夥、並飭傳該店老闆娘到案、改期再核、

可以無根矣

劇盜在草棚內就擒

供出犯案多起

王者蘇

市公安局試用偵探王者蘇、去年十二月二日、在閘北梅園路被盜開槍擊斃、當經公安局嚴緝在案、前日閘北四區偵緝隊、偵悉該盜等匿迹潭子灣鐵路北草棚內、經探員桓關林、於下午四時、督率偵探、各帶手槍密往、適該盜等在附近小茶館啜茗、即經拘獲正盜賈發明耿玉發二名外、復將同黨吃茶之嫌疑犯朱某等四人一併拘捕帶隊、在賈身上抄出鉛洋兩元、銀環一付、當票五張、耿身上抄出手溜彈一個、當票四十餘張、訊據賈供、二十五歲、阜寧人、去年十二月二日、夥同除小胖子小快子、在梅園路暗殺偵探王者蘇、我開兩槍未中、由小快子用盒子砲擊斃、陰歷去年十月間、夥同小三子等五人、帶手槍兩支、至金陵路三十九號陳長根家、刦得女皮襖兩件、玄色綢旗袍呢大衣各一件、呢大衣由我在恒豐路祥豐當內質洋四元、其餘衣服、均小三子取去質用、現小三子徐小胖子小快子、均已先後在租界被獲、又供去年十二月六日、偕同黨四人、持械闖至交通路姚孝根、(即姚子蘭家、)搶得金戒四只、金環一付、物華葛衣料一丈、皮女襖一件、絨衫兩件、逃出時有姚之夥計數人追趕、我即開槍、將一夥名王東生擊斃云云、耿供三十四歲、江北人、陰歷新正初四日下午八時、夥同小三子等四人、帶手槍三支、至姚家石橋章成生肉莊、搶得元嗶嘰夾袍、直貢呢馬褂、黑羔皮袍各一件、手錶兩隻、金圈一付、皮袍質洋十四元、當票已由小三子取去贖出、嗶嘰夾袍、質在租界等語、當將二盜寄押司法科、昨日下午一時、押解公安局訊辦、

緝獲

積匪劉阿土王乾康

四區二分所、昨據偵探密報、有積匪多人、匿跡共和路、當由張巡長率領武裝警察、前往該路鎭安里背後之洽記里二十二號內、拿獲江北人劉阿土王乾康二名、交由值班偵探、解隊訊究、

判決

▣趙金祥等四名徒刑

盜匪趙金祥等、前被捕房獲解臨時法院、質訊之下、因對於徐棨國頗有疑義、前經梁推事委令指定爲被告辯護之詹紀鳳律師詳細調查、業由詹律師將所查眞相、據實報告在案、昨日午後判決、趙金祥沈全煜各處無期徒刑、周阿淸張文海各處一等有期徒刑十五年、褫奪公權全部終身、徐棨國沈銘芳無罪、手槍沒收、贓物發還原主認領、

▣圖刦嫌疑犯無證據

匯山捕房中西探、一月七號在山西路維新旅館十七號及廿八號兩房間內、先後拘獲圖刦西藏路一品香旅館一號房間寓客財物之嫌疑犯汪四仁王錫生沈長林張德有金如沈龍泉鄔鐵氏張戴陽張阿大戴錫坤紀如仁陳良民及婦人汪應氏等十三名口、解由臨時法院訊供終結、昨晨宣判、以本案證據毫無提出、被告汪四仁等十三名口宣告無罪、鄔鐵氏張戴陽兩名、先行開釋、其餘汪四仁等分別暫押、捕房二天如無另案起訴、亦予釋放、

女子周芝君更有所請

相當兩字甚廣泛

月須二百亦有根據

限期進行和解

粵婦吳陳氏之子吳灤宜、昔娶寧波女子周芝君爲妻、嗣因家庭間發生惡感、周氏在前公廨控告、遭其夫與姑淩虐、請求離異、經諭令兩造分居、着被告給付相當費用、現周芝君以被告並未履行堂諭、特延蔣保釐律師、狀請臨時法院依法執行、昨日午後集訊、被告不到、延律師出庭代理、兩造律師對於前公廨中西文堂諭內異同之點、提出辯論、蔣律師堅持應以華文爲主、兪推事以中文堂諭云、被告應給原告相當贍養費之語、相當二字、甚爲廣泛、即使照給、而一造認所給之數已經相當、他造則以未屆相當程度、故仍有問題、因詢原告今要求每月二百元之贍養費、以何爲標準、蔣律師即答稱、此點係據原告稱、被告家共有八九人、每月需費二千元、故原告及其子、每月應需之費須二百元、被告律師亦起聲稱、吳灤宜原籍有家、如原告肯回粵、則衣食住自當供給、灤宜在滬、並無住所、其母吳陳氏、係寓老靶子路子婿家內、原告周芝君即供稱、老靶子路二百四十四號至四十七號房屋、係被告產業、被告皆住該屋、蔣律師續稱、被告以該屋產業賣與唐紹儀、查唐係吳陳氏之婿、總之原告係甬籍、斷難赴粵、兪推事以此案當以和解爲善、遂諭令雙方出外、限十天內進行和解、如逾期和解無成、應傳被告到案訊奪、

不離可否

推事的問句

被告說、她要離我我不願

婦人吳三寶(即郭吳氏)與夫郭明通、近因意見不合、在上海地方法院訴請離異、其理由謂時遭虐待、昨日上午十時、由陳推事開庭審理、吳三寶供、嫁郭明通已十餘年之久、生有子女七口、除夭殤不育外、現存三男一女、因虐待不堪、訴請離婚、問不離可否、答被告不時非打即罵、去年九月間、將我毆打三次、末一次爲十月十二日、用脚踢我腰際、我無奈、到醫院醫傷、當被告行凶時、鄰人均目覩、官云、夫婦口角、亦平常瑣事、何致決裂乃爾、答我實在苦不過、訊至此、官命郭明通退諸庭外、復訊該氏、現居何處、答住大東門內巡道街許姓家、幫做針線度日、問所生子女、現在何處、答均在夫處、官乃作一度譬喻、勸勿離異、而該氏堅欲分離、官又云、十餘年夫婦、總能恢復感情、無如該氏異常堅決、於是遂命郭到庭、據供夫婦口角、是難免的、但我始終不打、因他時常出外、到小姊妹家、我以不雅、向之規勸、而她不聽、至她要離我、我實不願、又她去年臨走、忍心拋下乳哺小孩、以致一時乏母護養、竟罹天花而夭亡云云、旋由宋檢察官蒞庭、發表意見、謂原告主張全無理由、請駁斥云云、審判即諭辯論終結、十七日宣判、

另有所歡

原被告互指

判還生財木器

女子黃秀貞、前投法捕房報稱、有張利發乘女子出外之時、擅將所有生財家具、一併搬去、迨女子回家得悉向論、置之不理、求請提究、捕頭准詞飭探將張拘案、昨解法公堂請究、張利發供、民人前與原告姘識、因此買置生財木器、租借房屋、實行同居、不料近來原告另有外遇、是以民人氣憤、將生財搬出、並延律師代辯一切、原告又稱、女子雖與被告姘識、實因被告自己另有所歡、將女子拋棄不顧、甚至女子典質度日、乃被告非但不顧贍養、又將女子置買生財搬去、因此心不甘服、投案控告、求請嚴追、中西官判着被告將所搬生財木器、暫行交還原告、

子彈四百粒

續雲習處徒刑

直隸人續雲習、前日上午十時五十分、手携藍布小包一個、內藏子彈四百粒、行經北浙江路愛爾近路轉角、意圖販賣、被匯司捕房包探華捕查見、帶入捕房、昨晨解送臨時法院、被告供、前充兵士、是項槍彈、從南京張姓友人託我帶滬、據云至北火車站處、即有人來取、可得酬金兩元、餘供支吾、推事核供、判決續雲習處徒刑四個月、槍彈沒收、

五枝雪茄煙

被控冒充老美女

商聯會請予援助

四馬路恒康煙紙號、於二月五日上午十一時半、突來顧客購買美女牌雪茄煙、店夥當將三美女雪茄煙售彼、每支價一百九十文、共售五支、該顧客忽謂該號以三美女牌冒充老美女牌、有礙該公司名譽、責令賠償損失、勢頗洶洶、旋竟訴於臨時法院、當經該號據情報告該路商聯會、請轉達臨時法院及商總會、以伸曲直、該會乃於昨日轉函商總聯會請予援助、

法政大學

控告破壞校董會

……改期再訊

上海法政大學延聘徐律師代表投法公堂控沈儀彬破壞原告校董會名譽一案、業經於昨晨傳審、被告代表律師稱、本案請求堂上暫時改期、因有和解希望、惟被告所登破壞原告名譽之報、准即停止云云、原告律師稱、被告請求改期、敝律師表示同意、中西官論、以本案既經雙方同意、改期應即照准、

限期遵判還款

地貨行股東糾葛

老閘橋堍永成裕記地貨行股東金渭漁楊觀旗、因合股糾葛、在前公廨涉訟、派薛邁羅理帳、迄已年餘、毫無結果、昨日午後、該行其他債權代理律師投臨時法院請求執行判還之款、金延江一平、楊延楊一知兩律師到庭、聲明須俟理帳終結、再行歸還、該行欠人之數、爲一千四百元、而人欠則有一萬餘元、該理帳員藉口不給費用、遂不着手淸理、亦無報告到院、一切帳據、迄今猶在薛處云云、兪推事以理帳是一事、執行判決是一事、不能混而爲一、因諭限金楊兩人於十五天內、遵判還款、金渭漁交保、

六人判處拘役

釘書工人拆機案

本月九號下午一時半、有罷工之釘書作工人王九高何流章倪國萬潘鴻翠將士達黃祝三等、至馬霍路三百三十九號謝安慶所開之釘書作內、勸取一致行動、並拆除機器要件、致起爭吵、由捕將王九高等六人拘解臨時法院、訊諭被告各交八十元舖保候訊、各情已誌本報、昨晨由法院續訊、據原告見證王寧堂梁文操、證明目覩機器係黃祝三拆下、詰之被告、除黃祝三供詞推諉外、餘均承認、至原告店中勸令停工不諱、判決黃祝三拘役一月、其餘王九高等五人、各處拘役念天、機件發還原告、

夏永倫尚在院

胸部一彈未取出

前安徽第二旅旅長夏永倫、被人槍擊受傷、送往寶隆醫院診治、早誌前報、夏氏共受槍八處之多、幸身體素壯、抵抗力較強、住院以來、漸就痊可、惟胸部一彈、未易取出、一時尚難出院、(民心社)

火警

㈠昨日上午二時半、閘北金陵路某姓草屋、突然起火、由一二段救火會撲滅、計燬草棚十餘間、

㈡昨日下午四時三刻、北京路中段、有某汽車一輛因汽缸爆裂、突然起火、經中央救火會開到救火車救熄、

㈢昨晚七時三刻、閘北新疆路南林里某姓家失愼、片刻即熄、

驗屍

王董氏汽車撞斃

住居靜安寺路四百五十號之婦人王董氏、年逾五旬、前日下午四時半、與女傭同出、行至離家數碼處、適有九九九四號英美軍救護汽車由西駛來、不及避讓、將氏撞倒碾傷、嗣由其家人得悉、即車送寶隆醫院醫治、無效身死、尸體由尸屬車運回宅、據情報告靜安寺捕房、昨由臨時法院推事偕同美惠副領事同乘汽車至王董氏家檢驗尸體一過、諭令捕房於廿二號傳齊本案人證再核、

顧來福工作跌斃

南京路仁記路口新仁記營造廠小工通州人顧來福、前晚六時許、工作不愼、由上墜下、跌傷身死、已誌昨報、昨晨臨時法院委派葛世勳推事驗明尸體、諭曰、驗明顧來福委係跌傷身死、着尸舅具結領埋、

形形色色

車上摸竊　江北婦人吳應氏、昨日下午、在百老匯路某號電車上、由黨摸竊乘客周華記衣袋內之皮夾一只、內有支票二紙、計洋四百五十六元、及鈔票洋二十元、爲周覺察、將氏連贓扭交包探、帶入虹口捕房、

竊案破獲　住居克能海路一百廿四號之丹陽人孫瑞康家、去年十一月二十號、失竊值洋二千元之狐皮灰鼠青棕羊等衣服二十餘件、報請緝究在案、昨日午後一時十五分、經包探劉兆年在廈門路三百廿七號緝獲是案竊犯通州人林阿根、湖州婦人屈嚴氏、蘇州婦人金王氏、並吊到原贓皮女襖三件、一併帶入捕房、押候解究、

冒名圖騙　前日浦東太古公司碼頭長江輪船到埠時、有匪徒吳某、手持上海各大旅館牌號、向搭客招待、並幫同搬運行李、希圖朦混、乘機刦奪、適爲划船公會第三分會調查員察破、鳴報駐機巡警、將吳送三區公安局訊究、

撞見逃妻　伶人王子成、家住五馬路五十一號、於去年某月赴湖州唱戲、其妻王小豆被二房東揚州婦人蕭王氏撮合、與常州人孫如郎姘識、孫攜小豆匿居於閘北、日前王子成返滬、不見乃妻、向二房東詢問、答稱不知、遂即四處查訪、昨日上午、在北站撞見其妻與其姘夫同行、當即扭控五區二分所、經所長飭警傳蕭王氏到案、略詰一過、即解司法科核辦、

聚衆吃講茶

西門外斜橋附近某茶館內、昨日下午三時、有形似工人者五六十人、在內聚吃講茶、暗藏武器、意圖滋鬧、經二區公安局偵探偵知、立即携械前往拘捕、當場拘獲揚州人張財寶張開珠兩名、並在財寶身畔抄出鐵尺一根、帶至二區、押候查明再訊、

違章拉客

妓女張老大、前在法租界八仙橋强行拉客、被探查見、拘入捕房、昨解法公堂請究、捕頭禀明前情、詰之張老大供認違章拉客不諱、中西官判罰洋十元充公、

誘匿案

住閘北海昌路福美里十四號爲包車夫之鹽城人武連進、前日具禀四區、控鄰居開茶館之吳學如、誘匿次女阿三、希圖販賣、旋被詐去洋四十元、始行釋回云云、當經飭警昨日將吳拘案、奉判押候查明再核、

足痛大呼

地方法院前面東煤屑路巨府肉店內夥友陳一大、昨晨在南車站坑厠大便歸來、行至車站路派出所前面、爲王金堂等所駕之塲車碾過左足背、痛極大喊、由警將塲車夫王金堂胡立銀鳳新明等、一併拘入二區、判解地方法院驗究、

失女控案

老靶子路福生路口同濟里揚州老婦黃陳氏之女王宣齡、面貌姣好、尚未適人、比鄰有同鄉少年陳克聖、平日與該女頗爲親熱、詎宣齡近忽失踪、黃陳氏疑係陳克聖勾引而去、與陳交涉、矢口不認、該氏竟將陳軋住私禁、嗣爲陳乘間逸出、報告五區二所、並控該氏索詐、經將該氏拘獲、併送地方法院訊核、

有心國外貿易者注意

華產展覽會之徵品規則

赴南美智利阿根廷華產展覽會籌備處、邇來籌開會議、積極進行、並議決徵品規則、通過如下、㈠凡公司廠號或個人確能製造大宗物品並可推銷海外者、均可送品與賽、惟須選擇左列各種優良物品、送會與賽、（1）絲織品山東綢、（顏色以實爲貴、白色亦可、然宜擇精細者爲第一要義、染色須不可脫、）綢（物須宜細而薄軟、光彩鮮明、無花者可以多銷、有花者次之、幅闊須照向來銷外國尺碼爲度、而染色須不可脫、爲第一要義）緞・綫・羅・綯・紗・毛葛、（以上各品不宜過厚、顏色以素色爲貴、無花者可以多銷、有花者次之）、絲線、（絲勻而光彩鮮明者爲宜、結成綫頭或排鬚亦可試銷）、南京錦緞、（爲外人裝飾品、務須改良織法、價格不宜過高、尚可推銷、）（2）顧繡、絲織風景畫鏡屏、）以幅寬大者爲宜、不宜有中國字、有字者不能銷、著色者亦可、能繡聖經事蹟、更易銷售、）繡墊、繡袋、（能做中國補子更佳、顏色不拘、）女披肩、（以花色鮮明身分端重適好、黑色不宜、因外人以黑色爲喪中用品）、衣料、山東繭毯・絨花・繡袋・（須製造精良、適用於外人者爲宜）、（3）編織品花邊、（闊狹大小皆宜、顏色不拘）、草帽邊、髮網、衛生衫褲・汗衫・圍巾・手套・（物質精美者亦可推銷）、襪・（絲襪以細而勻不易斷、且以長統者爲宜、銷路極廣、男子短統亦可銷售、顏色各種咸宜、）地毯、（素淨及鮮明者許可、大小咸宜）、舖墊・廠・（恐不適於外人所用、）（4）瓷燒品、景泰藍、（以大宗瓷件爲貴、）琺瑯、（除大宗物品外、）爲女子裝飾者爲宜、）玻璃器、（以飲食用品如杯盤瓷件、適合外人嗜好者爲宜、原質須清潔美觀爲要）磁瓷、（適用於外人所用之整套器具者爲宜、然須物質精良、次貨不宜、至中國式全桌菜碗杯碟及全套佛像瓷件不宜多去、另件人物最宜、）磚磁甸瓷、（須製造精良、形式美觀、適用於外者、亦可推銷）、

中央委員繆斌談黨務

若是忠實同志…一律看待

中央委員繆斌蒞滬、昨日返寧對人表示、此次全會趕速開會之主要原因、即爲前方軍事緊急、至許多重要議案之未及討論、而留交常務會者、完全爲前方軍事故也、會議前後、有數委員離國、則又均爲各委員個人預定之行動、與全會方面無關、至於全國黨務、將根據全會之議決案、即派員切實調查後、審愼辦理、江浙兩省黨務問題、將仍照中央議決案辦理、作實際之調查、祇要爲本黨忠實同志、不管其爲臨時執委會或特別委員會份子、均將一律看待、至名義上、大約此兩名稱均將取消、派員指導與調查後、再分別辦理、

白雲觀內設一通信處

衛戍部認爲不合法

淞滬衛戍司令部查悉西門外方斜路白雲觀內設立國民革命軍第三游擊司令部通信處、（聞該游擊司令譚銘第一旅長沈聯芳）並未接有正式公函、殊不合法、衛令公安局轉飭二區公安局派警前往白雲觀查封、所有器物暫件暫交白雲觀看管、並將該通信處長官一人勤務兵一人一併帶署、解送公安局核辦、

南市救火會之調查

南市各救火會、自民國十二年改組後、分爲東南西北等處、其餘有董家渡天主堂火政會、和尚浜二區救火會、九畝地新舞台救火會等、茲將調查所得、照錄如下、

區別	地址	主事者
救火聯合會	小南門	王子堅王一亭姚紫若穆恕再姚慕蓮
東區	大碼頭	何永壽
南區	南車站	朱良才
西區	小西門	夏國樑
北區	城隍廟	孫炯生（代理）
二區	和尚浜	葉潤生
新舞台	九畝地	姚鄭書
董家渡火政會	董家渡	沈國樑

仇鰲變委定許多師長

以山東總司令名義

前任江北招撫使全權招撫委員仇鰲變、現奉西北國民軍山東總司令梅委任爲國民軍聯軍魯軍第三路指揮、即令舊部于登雲爲第二師長、馮甲川爲第三師長、陳碧波爲第七師長、招集部屬於昨日下午六時在法租界八仙橋西首寶昌里一號通信處會議、

售契應由財政廳統一

省政府認爲省稅收入

縣政府前以土地局發行不動産契紙、曾向省政府請示、昨日奉到指令內開、兩呈及條例均悉、查前奉國民政府令行劃分國家地方收支標準案內、契稅列爲地方收入、業已令飭財政廳遵辦、是契稅正稅固屬省稅、即財廳發行官契紙亦屬省稅收入之一、市政府既無接收省稅意思、此項取訂條例顯有誤會、且契紙爲人民産權保障、若一省之中發行紛歧、産權如何鞏固、尤恐隱匿影射諸弊、由此滋多、應仍由財政廳統一發行、以維預算、而免糾紛、除咨情呈請國民政府令行外、仰即知照、

行蹤

▲晉閻代表 閻錫山代表張燮清昨晨由寧來滬、當即往訪在滬諸要人、接洽北伐事宜、聞張氏尚須勾留一二日、即須赴杭[illegible]、

▲楊樹莊 海軍總司令楊樹莊於前夜由寧乘車、業於昨晨抵滬、

▲周啟剛 中央執行委員周啟剛於日前由京來滬、業於昨晨乘特別快車返寧、

▲陳調承 第九軍二十一師長陳調承因事於日前來滬、定今日離滬赴前方、

商場

、假座中央[illegible]稽查處處長徐[illegible]

▲新通貿易公司遷移 [illegible]新通貿易公司、以經營國外貿易[illegible]材料、承辦國內各處電廠路鑛工程甚巨、近因擴充起見、於昨日[illegible]遷至九江路二十二號[illegible]

出版

▲留美月報寄到 我國留美學生會素有留美學生月報之作、昨日卡德路寰球中國學生會收到該會寄來若干冊、托爲銷售、係最近出版、內容視前更形完美、中有「美日借款與滿洲之關係」、「美國詩家之中國觀」、「中國文學發達之略史」、「教育與母道」、「國民黨之一瞥」、「哈佛大學之商業教育」、「中國圖書館之進步」、以及留美學生在美之情形等篇、尤爲出色、如欲購閱者、可向該會接洽、

氣象

昨日（十五日）下午四時三十分徐家匯天文台預測天氣多雲、中國海濱有正規之北風或東北時令風、山東之北、風向無定、昨日（十五日）本埠氣溫最高四九・八、最低三三・〇、去年同日最高四五・〇、最低四二・八、

樂園

▲半淞園之風光 滬南半淞園、自入春以來、梅花齊放、遊春者紛至沓來、現由美來滬遊歷之世界團團員三百餘人、聞該園盛名、准於今日齊赴該園遊覽風景、想屆期更形熱鬧、

▲郵局同人之春宴 會主埠發起全滬分支局長春宴大會、昨假座杏花樓舉行、到者爲徐家匯局長陸君新閘路局長陳君等二十餘人、極一時之盛、本星期日午時假東亞酒樓舉行第二次春宴、並須攝影以留紀念、業已推定林單仟陸裕昌二君籌備、

▲王家宅分防所設宴 閘北王家宅保衛團分防所擴充、今晚六時[illegible]

教育紀載

南京女中校長宣誓典禮誌盛

外埠

國立第四中山大學南京女子中學余蕙傳校長、前日（十三）下午二時、舉行宣誓典禮、來賓到者如國府譚主席代表李寅、段炳璋科長、大學院長蔡孑民、四中大行政院程柏廬俞慶棠二部長、軍事委員會參謀廳長張元祜、航空處長張靜愚、省市黨部代表南中沈校長、省政府鈕主席代表鈕琨華、外交部代表魏科長、民政廳楊代表、特別市陳教育局長及該校男女教職員學生數逾千人、濟濟一堂、備極盛況、一時軍樂悠揚、當由余校長主席、行禮如儀畢、宣讀誓詞、由行政院代表登臺監誓、繼即主席致開會辭、嗣宣佈今後校政實施計劃、由該校秘書李實琛代表報告、計有九點長演講扼要關心民衆教育與學風方面、末後學生僉部代表演說、唱歡迎校長歌攝影散會、

四中大商院新設國音速記科

炳勳國音速記學、自發明以來、頗得各界人士之贊助、僉認爲我國文化上之一大貢獻、國立第四中山大學商學院、鑒於國音速記之重要、本學期特新設國音速記一門、作爲選科、以資提倡、現已聘定發明人楊炳勳碩士、至該院親自教授國音速記、聞該院學生選讀炳勳國音速記學者、甚爲踴躍、

滬大新校長就職典禮定期

本埠

本月二十五日

今歲滬江大學改歸國人主持、新校長劉湛恩博士業已到校視事、該校董事會爲鄭重起見、應有隆重典禮、以誌紀念、爰特訂於本月二十五日行新校長就職典禮、頃已柬請各界聞人屆期蒞臨、是日該校停課一天、先於午前開董事會、正午請來賓聚餐、午後二時半行就職禮、聞該校學生並擬舉行慶祝典、以誌歡忭、

法大校長鄭毓秀定期赴歐

校董會推楊肇熉兼代

金神父路上海法政大學校董會、昨日開會、以鄭毓秀校長定本月二十五日赴歐一行、約數月可返、所有校長職務、由校董會推請該校教務長上海地方法院院長楊肇熉暫行兼代、再鄭氏此次雖暫行去國、惟對校務方面、仍當加以協助、

縣教育局之總務課會議

上海縣教育局、於昨日下午一時、開第七次總務課會議、列席者潘局長朱壽人姚覺塵潘省三汪子常陳步吟倪伯英楊甸臣秦伯末、由潘局長主席、（甲）開會如儀、（乙）討論、議案如下、（1）討論該課文書處細則、議決照案修正通過、（2）討論各學校衛生計劃、議決按照計劃擇要施行、（3）編製第四中山大學行政周刊要目、議決每期由編纂股分類發交書記謄寫、（4）道苗圃借用學田既已收到、應如何處置、議決由清理處按圖覆丈暫行員看守、一面並擬具計劃提交經費委員會討論、（5）陸家浜學田被佔部份、應如何交涉案、議決關於宋姓者、請本局法律顧問函催遷讓、關於邱姓者先行調查、議畢散會、

學校消息彙誌

▲美術專校 美術專門學校於昨日上午十時在該校大禮堂舉行十七年度春季始業典禮、到該校教職員學生三百餘人、首由創辦人劉海粟氏報告兩年來美專過去之歷史、本學期仍恢復校長制、特聘本校校董徐朗西爲校長、沈仲俊爲總務主任、今後校務付託有人、海粟可以安心放洋考察藝術云云、次由新校長徐朗西氏演說、略述辦學方針、尤注意今後畢業生之出路、又次總務主任沈仲俊教務主任汪亞塵均有演說、十二時半始行散會、

▲勞働大學 國立勞働大學勞働教育研究會、於去秋成立以來、會務進行不遺餘力、現將研究所得、彙集成册、名曰勞働教育、定於二月出版、聞其內容豐富、思想新穎、

▲總商會夜校 本埠總商會商業夜校、前晚七時在該會議事廳舉行開學典禮、並第七屆畢業儀式、其秩序（一）開校歌、（二）向黨國旗行最敬禮、（三）讀總理遺囑、（四）徐校長致開會詞、（五）校長介紹教職員、（六）全體學生向教職員行相見禮、（七）周教務長報告、（八）給憑訓詞、（九）給獎、（十）學生分班上課、已鐘鳴十時矣、

乞丐教養院積極進行

上海乞丐教養院、前由故市總董李平書氏發起組織董事會、請凌伯華陸錦麟秦槐新三君担任籌備、當由凌君等赴漕河涇鄉勘定院址、擬買民田百餘畝、業已分別通知業主繳單領價、遷去故塚、以便繪圖建築院屋、茲悉凌秦兩籌備員、昨又偕同清丈繪員下鄉、由楊鄉董督率地保、丈明四址、竪立界石、並於下午開董事會、計到姚子讓・莫子經・朱吟江・秦錫田・楊東山・及凌陸秦三委員、其議案如下、㈠報告收買漕河涇地畝事、添請董事案、議決㈠先就籌備方案着手進行、（甲）濬除攻案、（乙）填平浜溝、（丙）撤案官道、（丁）規劃建築圖樣、㈢所有董事遺缺、應請黃涵之、張效良・楊福元繼任、並推升顧馨一爲會長、補推王一亭爲副會長、俱即備函通知、散會已向晚矣、

豫陝甘三省縣長考試委員會通告

[illegible]

體育

樂群慈福克今日賽足球

下午三時在中華棒球場

今日下午三時、樂群與慈福克作西聯會甲組錦標賽於中華棒球場、樂群自健將何春輝等加入後、實力已非昔比、且內部已作多次練習、堅强非常、茲將隊陣線列下、「守門」何春輝・「後衛」朱璆・楊英・中堅伍繩武・「前衛」黃炳坤・李圭泓・「前鋒」奚巧生・董小培・孫星岩・李寧照・刁光輝・預備員哈元貞・歐陽旭輝・翟鴻德・

青光戰勝强華

▲結果三十三與二十六之比 ▲麥令斯勝臘克 ▲曉星勝全白

□青光與强華爲甲組籃球賽中最富戰鬪力者、滬上人士之關心體育者、幾無不知該兩隊實力之兇猛、昨日相遇、正如棋逢敵手、將遇良才、故勝本屆籃球聯會開賽以來空前之盛況、青光以七戰七勝之威名、聲譽大噪、昨日尤見鋒芒、內中以董小培最爲出色、强華本非弱者、奈昨日銳氣雖猛、苦無投籃之機、故在在被青光屈服、結果青光以三十三對二十六獲勝、千餘觀衆盼切已久之笛聲、方由裁判員舒鴻口中吹出、四座掌聲雷動、兩隊健兒亦即在呼聲中開始搏鬪、一時驟見十個勇男兒飛奔滿塲、勇氣百倍、不一分鐘、青光談達驊身立遠方、一球起處、正中的籃、首建奇功、此時强華怒氣沖天、抖擻精神、力圖追隨、一時聲勢頗盛、先由李寶駿罰中一球、繼由余志忠投入一球、比數乃一變而爲三之二、自是兩隊異常興奮、青光之董小培、强華之黎寶駿俱挾驚人之藝、矯小敏捷、爲觀衆所嘆服、兩隊比數亦非常接近、相差無幾、你上我下、難分軒輊、迨第一局終了、青光以十四對十三之比獲勝、休息十分鐘後、强華上場、敏銳非凡、余志忠黎寶駿連得三分、比數一變爲十六對十四、大有起色之勢、無奈青光勇士如雲、合力進攻、攻守兼備、結果青光以三十三對二十六獲、茲將兩隊球員姓名列後、

▲青光 談達驊・董小培・黃希起・翟鴻仁・徐克培・伍繩武・

▲强華 李圭泓・余志忠・歐陽旭輝・倪光祖・黎寶駿・楊元凱・

□麥令斯勝臘克司 麥令斯與臘克司一以身體魁梧、一以身材短俏、在未賽以前已覺相形見絀、何況其球藝相差殊遠、無怪麥令斯以五十二對九獲勝也、

□曉星勝全白 此組爲乙組賽、結果曉星以四十三與十六之比獲勝、

第一交通大學籃球近訊

第一交大自足球隊東渡凱旋後、即致力於籃球、業已選出盧濟滄胡可時爲管理、孫瑞槐爲隊長、遴選人材、組成甲乙二隊、並聘籃球名家黎寶駿爲名譽教練、每日下午努力練習、不日即將與滬上各强隊作友誼比賽、俾收他山之效、

萬國儲蓄會

東亞第一有獎儲蓄機關

創辦於西歷一九一二年

總行 上海法界愛多亞路七號

電話 中央七〇八一至四

西歷一九二八年二月十五號第一百八十五次

開標之結果

收款成績 獎金發給

總共七萬三千一百六十九全會

計收儲款洋八十七萬八千〇〇二十八元

共發獎洋二十一萬九千五百〇七元

儲戶保障準備金

一九二七年十一月三十號止

共洋二千二百四十三萬四千一百八十六元八角七分

儲戶代表執行開標

張棟君 金華醋坊資張影堂

王筱軒君 上海環龍路九十四號

大田壽一郎君 上海北四川路安慶坊十九號

丁叢齋君 上海福煦路明德里九號

林雋生君 上海新閘路大鑫里二十六號

特獎	頭獎三十六個	二獎三十六個	三獎三十六個	四獎三十六個	附獎	末獎
	每個二千元	每個三百元	每個二百元	每個一百元		七字
一〇一〇四號 得洋三萬六千五百八十四元	〇二七三九 〇九五六一 一一四九〇 一一七四八 一二二二八 一三六四九 二一六三四 二四〇八八 二四二四七 二五五三九 三二〇四八 三二八五一 三六六〇九 三七二六四 四二二五三 四三四五四 四四六〇八 四六三六七 四七六六六 四八五四二 四八九八三 四九五〇四 五三一九五 五四四七八 五七二八六 五八八八七 五九二〇二 六三二一一 六三四九五 六三九一三 六四〇一八 六四六一六 六五四五二 六六七四二 六九四〇一 七一〇六〇	〇〇一七三 〇一三一八 〇四五六一 〇五七〇二 〇八四一九 一一三〇〇 一六八〇七 一八四三八 一九五七五 一九九〇五 二〇〇〇八 二〇一六〇 二〇二八八 二〇五〇〇 二一五二一 二三九七六 二五八五五 二七〇八三 二七六六九 三〇一一三 三〇九四六 三一一二九 三八一八二 三八三一一 四四八一一 五一八二五 五二四三〇 六一二四六 六二六八一 六四六七六 六五九四〇 六七七九七 六八一八三 六八七三四 六八八七八 七二九六一	〇七〇五五 一五一四〇 一五七七三 一六九五〇 一八五七七 一九七〇二 一九八五〇 二四一九七 二四七一四 二六七五八 二六九五九 二八四四九 二八六四〇 二八六五九 三〇五八〇 三一九六〇 三三二六一 三六一三四 四〇二七九 四四二〇六 四四三六一 四四七六一 四五三〇六 四七四四三 四九九二九 五五五九一 五七八一八 六〇八三三 六一一六〇 六四七六一 六九六三二 六九八六三 七一四二六 七一七八一 七二九三六 七三一〇四	〇一七五一 〇五七一八 〇七二六〇 〇九六八一 一五四七七 一八一九九 一八九八六 一九七六五 二〇三二八 二一三〇六 二三〇〇九 二三八〇六 三五九六九 三七四七三 三七九二三 三八〇二一 三九〇〇三 三九二九六 三九九〇一 四七六二六 四九二四〇 五四二四七 五七一七六 五九六三八 六二六五四 六三〇八八 六三八五九 六四〇七六 六六八五七 六七一六八 六七七八五 六七九〇六 七〇一六四 七〇九二六 七一四四四 七三〇一四	㈠一五八八七 得洋一千一百六十九元 ㈡四九一六八 得洋一百七十五元 ㈢六六一七九 得洋一百十七元 ㈣六八九一九 得洋五十八元	共七千三百十七個 每個得洋十二元
	共洋七萬二千元	共洋一萬零八百元	共洋七千二百元	共洋三千六百元		共洋八萬七千八百零四元

總共發出獎洋念一萬九千五百〇七元

▲注意▲ 報上所登號碼如有錯誤當以本會自印之號單爲準

公布文件

—地方法院—

▲民事批示 ▲一件、吳金生請執行由、狀悉、已飭催據遵矣、此批、▲一件、張金鍾續請執行由、狀悉、候續傳訊追、此批、▲一件、史錦請查封由、狀悉、仰查明原抵田畝準落四弄、核飭核辦、此批、▲一件、周達鴻請估價拍賣由、狀悉、候估價拍賣、此批、▲一件、范錦泰請減價拍賣由、狀悉、准即減價拍賣、此批、▲一件、姜兆蘭請先期給領由、狀悉、准即給領、此批、▲一件、何谷聲委任代理由、狀悉、應准委任、此批、▲一件、陳鴻生狀明和解、請停止執行由、狀悉、此批、▲一件、王財發聲請銷案由、狀悉、准予銷案、此批、▲一件、徐志鑣具保接濟由、狀悉、准保、此批、▲一件、任守蓀請領還證金由、狀悉、仰於二月念一日上午十時、來院具領、此批、▲一件、盛顧江請查封由、狀悉、仰繳擬封費用洋五元、聽候核辦、此批、▲一件、俞星耀請領款由、狀悉、仰候傳訊追、此批、▲一件、沈紹棠請查案執行由、狀悉、候傳訊追、此批、▲一件、陳順生請拘提賴訊由、狀悉、候傳訊追、此批、▲一件、孫張氏請查封由、狀悉、仰繳交查封費用洋五元、聽候核辦、此批、

▲民事判決 ▲一件、判決顧誠梅與葉鏡(?)堂欠款項涉訟一案、(主文)被告應償還原告洋二百二十元、訟費由被告負擔、▲一件、判決方慶明與趙兆林貨款涉訟一案、(主文)被告應償還原告洋一百六十八元五角四分、訟費由被告負擔、

▲刑事判決

▲刑事裁決

—臨時法院—

▲民事判決

▲刑事判決

▲民事批示 ▲一件張俊鵬……

紗市振作

▲現紗 昨日(星期三)現紗市況續振作、客帮需要未衰、而海外消息又予賈方以樂觀、人心良好、市價又告進展、……

[illegible]場行市

匯拆平

▲洋釐 昨日匯市釐價續稍挺、早市收盤價爲七錢二分〇八七五、比較前日又昂一二五、公會中交易尚盛、寄解去買以北路較暢、粵漢等亦有續做、業中做開票劃等款一百萬有零、銀行買賣亦稱不寂、互市三十餘萬、開某銀行代購數十萬運往海外、小同行做開單角六錢一分九厘、未更、雙毫五錢八分九釐半、較前大復昂二釐半、本街成交十餘萬角、銅元同長二千、計三百九十千文、殆因銷路呆少、以致供過於求、遂賤、大錢做之而增十四文、計二千八百十一文、角坯二百三十文、大二文、貼水五十一文、小一文、惟門市兌換仍與上日相似、

▲銀拆 昨日各行銀行收解票據款二百餘萬、華商用途不旺、華商銀行及各莊收解貨票匯等款項三百餘萬、銀拆平和、轉帳仍開二分、銀行拆牌亦仍劃二分、

外匯無大升降

昨日銀行掛牌各匯俱無更動、惟英匯縮二五、爲七十九兩二錢五、計一千一百八十五利耳、其餘概無升降、大條雖見略縮、惟美銀反長、又私電銀價大二五、日美小三十二分之一、至於本埠銀行內部外匯似乎緊勢、華商金業中並無鉅額交易、因今日(十六日)匯豐掛牌期耳、英美兩匯初平後堅、銀行交易尚稱不寂、計英金約計成交十萬磅、美金一二十萬元、東匯早市尚平、嗣後見緊、下午尤挺、(內債星期三例無正式市況)、華商推出俱有、惟僅一百數十萬元、銀行方面正金吃進近期、華比買出遠期、匯金續見疲、

▲英匯 掛牌勿更、惟內部早市尚平、午時稍緊、一日之間高低相去一二五、銀行對做近十萬磅之譜、華商間有售出、收市較三日縮一二五、早晨四月份出價一仙令七辨士一八七五、進價七辨士二五、六月份由正金進一萬五千磅、價一仙令七辨士二五、午刻稍俏、四月份出價改爲一仙令七辨士〇六二五、進價七辨士一二五、正金賣一萬磅、午後四月份初甚平、一個七辨士一二五、出入俱可、後由住友售與和豐六月份一萬磅、價一個七辨士〇六二五、和豐賣與東方三月份一萬磅、價一個七辨士一二五至一八七五、

▲美匯 掛牌未更、內部稍挺、但交易寥寥、早晨四月份出價六十三元二五、進價六十三元三七五、十點後華比吸進五月份五萬元、價六十三元三二五、係套日美匯、午時四月份出價六十三元、進價六十三元一二五、下午平定、銀行買五萬元、價六十三元一二五、又華比與三井互做日美匯價四七一二五、

▲東匯 掛牌勿動、內部似乎稍挺、早晨初平後緊、下午尤俏、一日間計有二五盤旋、華商出入俱有、人氣挺秀、收市較二日計增一八七五、……

內變稍更

昨日國內匯行公會報告、國內匯行價……

大條近遠均縮

昨(十五日)大條銀由英倫來電、近遠期均縮〇六二五、同計二十六辨士……

金市稍漲

昨(十五日)標金市況續稍見漲、英美日等內盤均緊、華商略有進出、惟數不鉅、市場交易寂寞、買氣於斯……

棉市又漲

昨(十五日)紐約棉市始以利物浦市況不作而跌、後以調查局月計報告利於多頭及大衆買進而漲、……

金融

◉國外匯兌 二月十五日(星期三)市

商情一覽

▲期紗 紗布交易所十六支人鐘……

▲大阪 棉紗現貨、地方帮亦露……

◉銀洋錢市

◉滬南米市

◉金市

◉各國票價

◉國內匯兌

◉滬北米市

◉油豆餅

◉大連油豆餅電

◉上海華商紗布交易所

◉上海華商證券交易所

◉上海證券物品交易所

◉上海麵粉交易所

◉蘇州金銀市

◉蘇州錢市

◉無錫金市

◉無錫錢市

◉無錫米市

◉無錫雜糧市

◉無錫紗市

◉現貨麵粉

◉棉市

旅行一覽

◉滬寧路行車時刻表

▲上行車

▲下行車

◉滬杭甬鐵路行車時刻表

▲滬杭段

外洋輪船報告

船期

▲進口輪船報告

▲出口輪船報告